

강서대학교 안전관리 계획

2023. 2.

강 서 대 학 교

목 차

I. 대학안전관리계획 개요	1
1. 목표 및 기본방향	1
2. 안전관리조직의 구성 및 운영	3
II. 위험요인별 예방활동 및 위험 발생 후 사후조치	6
1. 재난	6
① 자연재난	6
② 사회재난	13
2. 안전사고	15
① 대학 안전사고	15
② 교육시설 안전사고	24
③ 연구실사고	26
3. 감염병 확산	28
① 코로나-19(코로나바이러스감염증-19)	28
4. 범죄	34
① 일반범죄	34
② 성범죄	39
5. 산업재해 및 중대재해	43
① 산업재해	43
② 중대재해	50
6. 기타	57
① 비상사태(전시, 침투·도발 등)	57

목 차

III. 안전사고 피해자 보상 및 지원	58
IV. 안전인식 제고 및 안전문화 확산을 위한 안전교육	61
V. 각종 위험 예방을 위한 교내·외 협력체계 구축	69
VI. 그 밖에 안전관리를 위하여 필요한 사항	74
※ [붙임1] 위험요인별 담당부서 및 담당자 현황(총괄)	75
[붙임2] 위험요인별 피해 현황(총괄)	76
[붙임3] 위험요인별 예산투자 현황 및 계획(총괄)	77

◀ 관련 매뉴얼 및 지침 (별도첨부) ▶

1. 학교시설 재난 및 사고 주요상황 대응매뉴얼(교육부, 2021)
2. 다중밀집시설 대형화재 위기대응 실무매뉴얼(교육부, 2021)
3. 우편물테러 식별 및 대응요령(대테러센터)
4. **초미세먼지 재난 위기대응 매뉴얼(교육부, 2022)**
5. 다중이용시설 테러예방활동 가이드라인(대테러센터)
6. 차량테러 예방 및 대응을 위한 가이드라인(대테러센터)
7. **대학생 집단연수 운영 안전 확보 매뉴얼(교육부, 2023)**
8. 대학생현장실습학기제운영규정 매뉴얼(교육부, 2021)
9. **교육시설안전 인증 신청가이드(교육부, 2022)**
10. **교육시설 안전성평가 실무편람(교육부, 2022)**
11. 연구실 사고 비상대응매뉴얼(국가연구안전정보시스템)
12. 대학 코로나19 감염예방 관리 안내(교육부, 2021)
13. 제4차('22~'26) 범죄피해자 보호·지원 기본계획(법무부, 2021)
14. **2023년 폭력예방교육 운영안내(지침)(여성가족부, 2023)**
15. 대학 성희롱·성폭력 사건처리 매뉴얼(교육부, 2020)
16. 산업재해 예방 관련 주요사항 안내(교육부, 2022)
17. **2023년 중대재해 예방 추진 계획(교육부, 2023)**
18. 비상시 국민행동요령(행정안전부)

I 대학안전관리계획 개요

고등교육법

제27조의2(안전관리계획의 수립·시행) ① 학교의 장은 학교에서 발생하는 재난, 안전사고, 감염병의 확산, 범죄 등 각종 위험으로부터 학생, 교직원 등 학교의 구성원을 안전하게 보호하기 위하여 안전관리계획을 수립·시행하여야 한다.

② 제1항에 따른 안전관리계획은 다음 각 호의 사항을 포함한다.

1. 목표 및 기본방향

비전	모두를 위한 안전한 대학생생활 구현
목표	더 안전한 교육환경 조성 및 안전문화 확산
추진과제	
1	위험에 대한 예방활동 및 위험 발생 후 사후조치 <ul style="list-style-type: none"> • 위험별 대응매뉴얼과 안전조치 • 위험별 피해현황과 예방 및 대응 조치 계획
2	안전사고 피해자 보상 및 지원 <ul style="list-style-type: none"> • 대학안전사고 피해 보상을 위한 보험(공제) 가입 • 연구실사고 피해 보상을 위한 보험(공제) 가입
3	안전인식 제고 및 안전문화 확산을 위한 안전교육 <ul style="list-style-type: none"> • 법령에 규정된 안전교육의 충실한 이수를 통한 안전문화 확산 • 정기적인 재난대비훈련
4	각종 위험 예방을 위한 교내·외 협력체계 구축 <ul style="list-style-type: none"> • 대학 캠퍼스 지원기관 협의체 구성 및 운영 • 관계기관과의 협업을 통한 안전문화 확산

□ 목적

예시 내용

- 「고등교육법」 제2조에 따른 고등교육기관의 안전보건 목표와 경영 방침 설정
- 안전관리계획의 수립·이행으로 재난예방을 위한 유해위험요인 점검·개선 업무처리 절차마련과 재난 발생 시 긴급구조, 조속한 복구 등 수습능력 제고
- 재난 및 안전관리 시스템의 구축·운영에 필요한 안전 및 보건에 관한 인력, 시설, 장비 등 관련 예산 편성과 전담 조직 구성·운영

<위험요인별 관련 주요 법률>

구 분	주요 법률
1. 재난	▪ 「재난안전관리기본법」, 「국민보호와 공공안전을 위한 테러방지법」
2. 안전사고	▪ 「고등교육법」, 「교육시설 유지관리에 관한 법률」, 「연구실 안전환경 조성에 관한 법률」
3. 감염병	▪ 「감염병의 예방 및 관리에 관한 법률」
4. 범죄	▪ 「양성평등기본법」, 「성폭력범죄의 처벌 등에 관한 특례법」, 「형법」, 「폭력행위 등 처벌에 관한 법률」
5. 산업재해	▪ 「산업안전보건법」, 「중대재해처벌법」
6. 비상사태	▪ 「비상대비 자원관리법」, 「비상대비에 관한 법률」

□ 방침

예시 내용 5

- 대학 안전보건 경영 방침 설정을 최우선 의무 이행사항으로 규정
- 대학 소속 구성원뿐만이 아니라 대학 사업장 종사자를 보호 대상으로 고려하여 이사장 또는 총장의 안전보건 경영 리더십 강조
- 재난사고, 안전사고, 산업재해는 총괄부서에서 중점관리
- 사고 발생 시 부서 간 협업을 통한 위기관리 및 지역사회와의 협력 네트워크 구축
- 대학 규모와 특성을 고려한 재난·안전 관련 총괄 업무는 대학별 법정 총괄 재난안전부서(또는 경영책임자 직속 대학 전체의 안전 및 보건 확보) 인원 확보 노력
 - 재난·안전 분야별 세부 구체적인 업무추진은 대학별 업무분장 부서에서 지정 주관
 - 재난·안전 총괄부서는 대학 주요 관리 업무의 대응 절차 및 종합적인 예방대책 수립·시행
- 체험 위주의 교육훈련을 통한 위기대응 능력 강화로 유사시 신속 보고체계 이용 및 유관기관의 비상 연락망 활용

□ 수립 절차

예시 내용

- **(계획수립·시행)** 학교의 장은 학교에서 발생하는 재난, 안전사고, 감염병의 확산, 범죄 등 각종 위험으로부터 학생, 교직원 등 학교의 구성원을 안전하게 보호하기 위하여 안전관리계획을 매년 2월말까지 수립·시행
 - **(계획게시·제출)** 학교의 장은 수립된 안전관리계획을 지체 없이 인터넷 홈페이지에 게시하고, 교육부장관이 지정하는 ‘정보공시 항목관리기관’에 제출*
- * 대학안전관리계획은 대학정보공시 항목으로 ‘항목관리기관(학교안전공제중앙회)’에 제출

2. 안전관리조직의 구성 및 운영

① 학교 현황

□ 일반현황

학교명	강서대학교	설립 구분	사립	
주 소	서울시 강서구 까치산로24길 47			
전 화	02-2600-2480	FAX	02-2600-2489	홈페이지 www.kcu.ac.kr
총 장	김용재	총괄 안전관리책임자	송지애 (직책 : 사무처장)	

□ 교직원 및 학생 현황

학생 (명)	학부생	대학원		합계	비고
		석사	박사		
	1,392	133	43	1,568	

교직원 (명)	교직원	전임교원	현업업무직원	학생보호인력	기타	합계
	64	54	5	2		125

□ 학교 위치 및 비상대피



② 조직체계 현황

□ 담당부서 현황

구 분	위험유형	주관부서	협조부서
총괄	대학안전관리계획 수립 및 시행	시설관리과	총무과
1. 재난	자연재난	총무과	시설관리과
	사회재난	총무과	시설관리과
2. 안전사고	대학안전사고	학생처	교무처, 총무과
	연구실 사고	시설관리과	총무과
3. 감염병	교육시설안전	시설관리과	총무과
	코로나19	기획처	교무처
4. 범죄	성범죄	인권상담실	-
	일반범죄	총무과	학생처
5. 산업재해	산업안전보건법	시설관리과	총무과
	중대재해처벌법	시설관리과	총무과
6. 기타	비상상태	총무과	시설관리과

□ 비상 연락망

부서명	직책	성명	연락처
			사무실
총장실	총 장	김용재	02-2600-2420
비서실	과 장	이현주	02-2600-2420
사무처	처 장	송지애	02-2600-2471
교무처	과 장	김진식	02-2600-2451
학생처	과 장	이현주	02-2600-2504
연구실안전환경관리자	계 장	김명석	02-2600-2480

□ 재난 안전관리체계

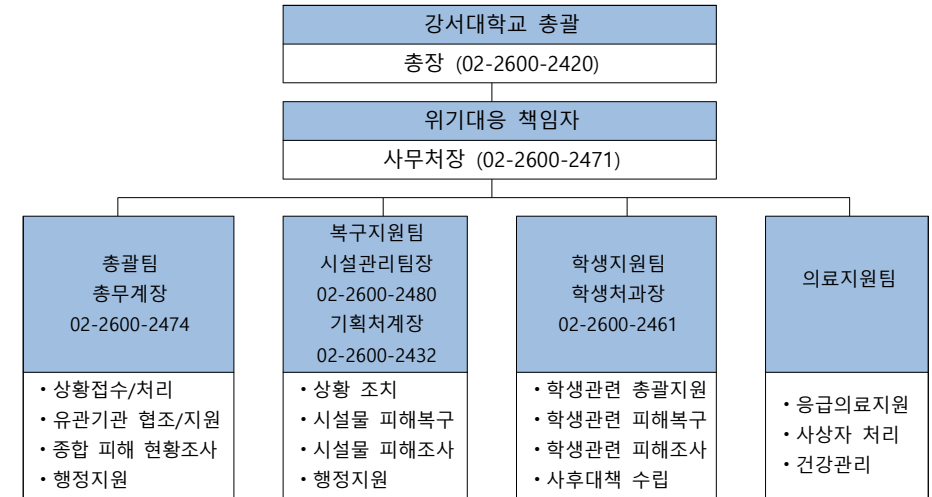

□ 재난 발생 시, 대응체계

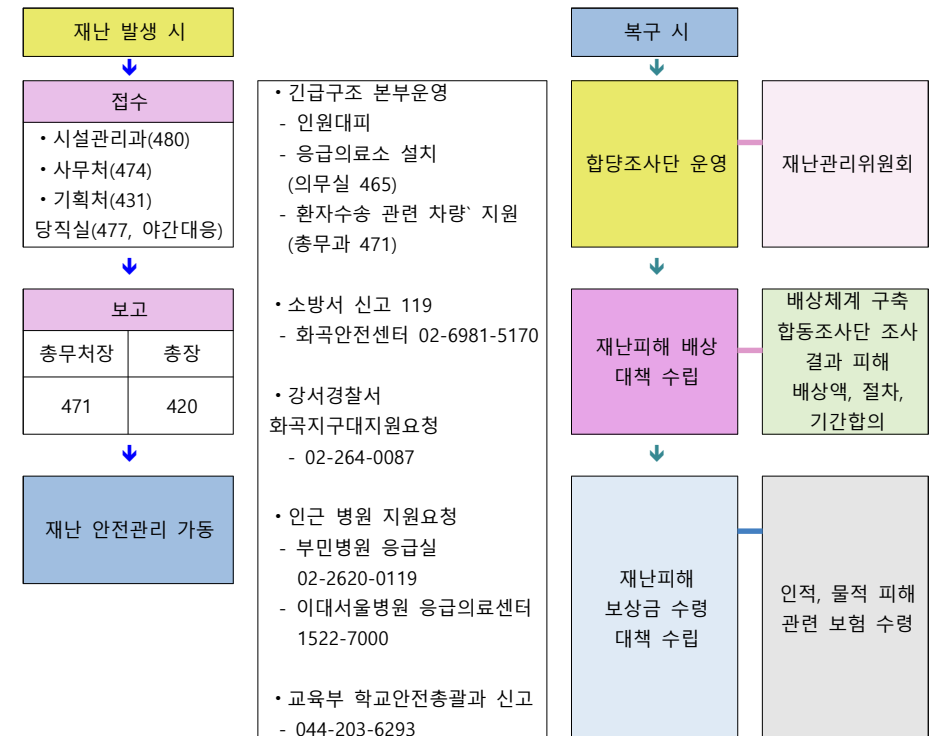

II 위험별 예방활동 및 위험 발생 후 사후조치

1. 재난

재난 및 안전관리기본법

제5조(국민의 책무) 국민은 국가와 지방자치단체가 재난 및 안전관리업무를 수행할 때 최대한 협조하여야 하고, 자기가 소유하거나 사용하는 건물·시설 등으로부터 재난이나 그 밖의 각종 사고가 발생하지 아니하도록 노력하여야 한다.

1) 자연재난

<담당부서 및 담당자>

구분	담당부서	직책	성명	연락처	비고
1	총무과	처 장	송지애	02-2600-2471	주관부서
2	총무과	계 장	김정현	02-2600-2474	
3	시설관리과	계 장	김명석	02-2600-2480	협조부서
4	시설관리과	직 원	허 율	02-2600-2482	

□ 재난유형별 위험요인

- **(태풍)** 열대저기압 중심부의 최대풍속이 17m/s 이상으로 발달하여 태풍으로 명명된 것
 - 태풍이 발생되면 풍랑, 해일, 호우, 강풍으로 인하여 홍수, 산사태, 대규모 정전 등으로 인한 대학 시설물 및 학생 피해, 학생수업 결손 등의 인적·물적 피해 발생
- **(호우)** 일반적으로 짧은 시간에 많은 양의 비가 내리는 것을 지칭
 - 국지성 집중호우와 게릴라성 집중호우로 산사태, 대학 시설물 붕괴·매몰 위험 및 운동장, 강의실 침수 등의 피해 발생
- **(대설)** 일정 시간에 강설이 집중적으로 발생하여 인명 및 재산 피해를 유발하는 재해
 - 도심 내 주요 간선도로 및 시 외곽 도로의 통행이 불가하고 고립지역이 발생함에 따라 학생들이 등교에 차질을 빚으며 학생수업 결손 초래
- **(지진)** 지구내부에서 장시간 축적된 에너지가 순간 방출되면서 그 에너지의 일부가 지진파의 형태로 사방으로 전파되어 지표면에 지반이 흔들리는 자연현상
 - 지진 발생으로 인명 피해, 전력공급의 차질과 방송통신 시설에 피해 발생 및 라이프라인(life-line) 손상에 따른 수도물 및 가스공급 중단

□ 피해현황 (해당사항 없음)

구 분	2017	2018	2019	2020	2021	평균
발생건수	-	-	-	-	-	-
재산피해(백만원)	-	-	-	-	-	-
인명피해	사망(실종)	-	-	-	-	-
	부상	-	-	-	-	-
	계	-	-	-	-	-

□ 원인분석 (해당사항 없음)

○ 해당사항 없음

-

□ 예방·대응 및 재발방지 대책

- 예방
 - 비상연락망 및 비상 근무체계 수시 점검
 - 건물 내 피난대피로 부착
 - 구성원들에게 재난발생시 행동요령 사전 숙지
 - 건물 내 취약시설 수시점검 및 보수
- 자연재난 예보 발생시
 - 학교 및 유관기관의 비상연락망 점검
 - 기상상황에 따라 비상근무체계 돌입, 취약시설 순찰 및 점검
 - 단전상황을 대비하여 비상발전기 점검
 - 침수상황을 대비하여 수중펌프 점검
 - 태풍피해에 대비하여 피해가 예상되는 시설물에 고정작업 시행
 - 대설피해를 대비하여 염화칼슘 확보 및 상태점검
 - 지진피해에 대비하여 전기 및 가스 차단방법 숙지
 - 건물 내·외벽의 균열 및 파손여부 점검
- 자연재난 발생시 대응
 - 건물 내 침수, 붕괴 등 위험발생 예상시 전기 및 가스 차단
 - 교내 대피안내방송 및 안전하게 대피할 수 있도록 유도
 - 위험시설물 접근금지표시 및 안전조치 시행
 - 부상자 발생시 응급조치 및 119신고
 - 교내·외 주변 위험상황 파악 후 휴강조치 등 학사조치 결정
- 후속조치 및 재발방지
 - 인명 및 시설 피해현황 파악 및 보고
 - 피해시설 및 피해예상 시설물 출입금지
 - 피해복구 및 재발방지 대책 수립

참고 자료 [공통자료] 재난대응·복구 체계·절차



참고 자료 [공통자료] 재난안전관리 단계 구분

- ❖ **(예방)** 재난·사고 발생 요인을 사전에 제거하거나 감소시킴으로써 재난·사고의 발생 자체를 억제하거나 방지하기 위한 일련의 활동
※ 「재난안전법」 제4장 재난의 예방(제25조의2~제33조의3) 관련
- ❖ **(대비)** 재난·사고 발생 시 수행해야 할 제반 사항을 사전에 계획, 준비, 교육, 훈련함으로써 재난·사고 대응능력을 제고시키고 재난·사고 발생 시 즉각적으로 대응할 수 있도록 태세를 강화시켜 나가는 일련의 활동
※ 「재난안전법」 제5장 재난의 대비(제34조~제35조) 관련
- ❖ **(대응)** 재난·사고 발생 시 국가의 자원과 역량을 효율적으로 활용하고 신속하게 대처함으로써 피해를 최소화시키고, 2차 위기 발생 가능성을 감소시키는 일련의 활동
※ 「재난안전법」 제6장 재난의 대응(제36조~제57조) 관련
- ❖ **(복구)** 재난·사고로 발생한 피해를 재난·사고 이전의 상태로 회복시키고, 평가 등에 의한 제도개선과 운영체계 보완을 통해 재발을 방지하고 위기관리 능력을 보완하는 일련의 활동
※ 「재난안전법」 제7장 재난의 복구(제58조~제66조의3) 관련

□ 예산투자 현황 및 계획

대책명	연도별 예산(원)				비고
	2020	2021	2022	합계	
한국교육시설안전원	2,865,290	3,299,460	3,299,460	9,464,210	
계	2,865,290	3,299,460	3,299,460	9,464,210	

□ 비상연락망

구분		성명	연락처	비고
내부	소방안전관리자	송지애	(내선) 471	사무처장
	소방 전기	김명석	(내선) 480	시설관리과팀장
	소방 기계	이승철	(내선) 484	시설관리과
	사무처	김정현	(내선) 474	
	기획예산팀	조은지	(내선) 431	
	의무실	이정우	(내선) 462	
긴급 대응 기관	강서소방서		02-6981-5074	
	부민병원		02-2620-0119	
	강서구청		02-2600-5204	재난안전
	서울강서경찰서		02-2620-9270	형사과
	이대서울병원		02-2650-5114	응급실
협력 기관	한국전력	전기	02-2640-2123	강서양천지사
	강서수도사업부	수도	02-3146-3800	강서수도사업소
	프라임방재	소방	1544-5469	
	서울도시가스	가스	02-2691-7744	
	오티스승강기	승강기	1661-6112	
	현대승강기	승강기	1577-0603	
보고기관	극동파워	전기		
	교육부	학교안전총괄과	044-203-6355	

□ 예산투자 현황 및 계획

대책명	연도별 예산(원)				비고
	2020학년도	2021학년도	2022학년도	합계	
소방시설 정기점검	4,620,000	4,620,000	4,620,000	13,860,000	정기점검
소방시설 공사	-	-	18,227,000	18,227,000	소방주펌프 공사
계	4,622,020	4,622,021	22,849,022	32,087,000	

2. 안전사고

① 대학 안전사고

고등교육법

제27조의2(안전관리계획의 수립·시행) ① 학교의 장은 학교에서 발생하는 재난, 안전사고, 감염병의 확산, 범죄 등 각종 위험으로부터 학생, 교직원 등 학교의 구성원을 안전하게 보호하기 위하여 안전관리계획을 수립·시행하여야 한다.

《담당부서 및 담당자》

구분	담당부서	직책	성명	연락처	비고
1	학생처	처 장	이현주	02-2600-2460	주관부서
2	학생처	과 장	이현주	02-2600-2461	
3	총무과	처 장	송지애	02-2600-2471	협조부서
4	시설관리과	계 장	김명석	02-2600-2480	

□ 위험요인

- (학교안전사고) 수업, 실습, 집단연수 등 교육활동 중에 발생한 사고로서 학생·교직원 또는 교육활동참여자의 생명 또는 신체에 피해를 주는 모든 사고
- 교육활동 중 낙상사고, 비래·전도, 충돌·협착, 화상, 교통사고 등의 학교안전사고의 발생으로 신체 장애, 정신적 피해 발생 및 학습 결손 초래

□ 피해현황 (해당사항 없음)

구 분	2017	2018	2019	2020	2021	평균
발생건수	-	-	-	-	-	-
재산피해(백만원)	-	-	-	-	-	-
인명피해	사망(실종)	-	-	-	-	-
	부상	-	-	-	-	-
	계	-	-	-	-	-

□ 원인분석 (해당사항 없음)

○ 해당사항 없음

-

□ 예방·대응 및 재발방지 대책

- **(교내활동)** 학교안전사고 유사사례, 통계 등의 검토·분석을 통한 사고유발 요인 사전 예방·대응관리와 안전사고 유형별 신속한 보고체계 및 적절한 보상·회복 지원 기반 조성
- ※ **관련 매뉴얼** : [별첨5] 다중이용시설 테러예방활동 가이드라인(대테러센터)
[별첨6] 차량테러 예방 및 대응을 위한 가이드라인(대테러센터)
- **(교외활동)** 대학본부, 단과대학 등이 주관하여 교외에서 진행되는 각종 행사 시 교통·숙박시설 이행, 행사관련 각종 보험가입 등 학생안전에 필요한 각종 사항 점검·교육
- ※ **관련 매뉴얼** : [별첨7] 대학생 집단연수 운영 안전 확보 매뉴얼(교육부, 2023)
[별첨8] 대학생현장실습학기제운영규정 매뉴얼(교육부, 2021)

« [안전사고 공통] 안전사고 예방·대응 및 재발방지 대책(예시) »

① 예방·대비 단계 추진계획(사고유형별 예방·관리)

- **교내 교통안전**
 - 보행자의 안전성과 보행흐름을 고려한 교통안전기준에 따라, 안전점검, 유지관리
 - 교내도로는 보행자와 차량이 안전하게 이동할 수 있도록 설치·개선
 - 보행자·차량이 함께 이용하는 도로에는 보행자 안전을 위한 충분한 보차도 분리시설 마련
 - 교내 공사장 주변에는 통행차량과 보행자의 안전을 위한 방안 마련
 - 교내 차도는 보행자가 이용하는 건물의 출입지점과 충분히 떨어져 있도록 설치·개선
 - 교내도로는 양호한 배수시설의 설치·관리
 - 교내도로의 바닥이 평평하고, 파손에 의한 틈새나 구멍이 없고, 흙이나 물기 등에 의해 미끄럽지 않도록 유지·관리
 - 교내도로 보행자들의 발이 미끄러지거나, 걸리거나, 부딪치거나, 헛 딛어 넘어질 수 있는 장애물이 없도록 유지·관리
 - 교내도로에는 차량과 보행자의 안전을 위한 적절한 바닥표시와 안내판의 설치·관리
 - 교내도로는 비상 시 비상차량의 신속한 통행이 언제나 가능하도록 유지·관리
 - 교내도로에는 차량 운전자와 보행자 간의 시야 방해물이 설치·적재되지 않도록 유지·관리
 - 교내도로 이용자의 규모와 특성 등을 고려한 속도 규정을 마련하고, 과속방지시설의 설치·관리
 - 교내도로에는 충분한 밝기의 조명을 설치·관리
 - 교내 경사도로에는 미끄럼방지, 과속방지 등의 교통안전시설 설치·관리
 - 교내 퍼스널 모빌리티(personal mobility), 오토바이, 자전거 이용 수칙 마련·시행

○ 행사 안전

- 행사 안전기준을 적용한 안전사고 예방 및 안전관리 실행

- 입학식, 졸업식 등 매년 정기적으로 개최되는 100명 이상의 대규모 행사는 참가자들의 신변안전을 위해 행사시설 점검·위험성평가 실시 및 안전요원 배치
- 행사를 개최하고자 하는 대학의 기관·조직·단체의 장 또는 대표는 행사계획 수립 시 「행사 승인요청서」를 작성하여 행사 시작 일 2주 전까지 행사 승인부서(학생처)에 제출
- 대규모행사의 경우 행사기획팀, 장소와 배치 설계, 의료진, 비상계획과 경비, 커뮤니케이션, 교통, 계약자와 그 밖의 서비스 제공자 등에 관한 사항을 기록한 「행사 안전계획서」를 작성하여 「행사 승인요청서」와 함께 행사 승인부서(학생처)에 제출
- 행사장소 및 사람에게 차량 돌진을 방지할 수 있는 장애물을 설치하고, 경비인력 배치 등 예방대책 마련
- 행사승인 부서는 행사 관련 정보, 위험성 관리방안, 안전점검사항, 행사 예상 참가 인원, 행사 관련 계약업체, 보험가입여부 등 행사에 대해 종합적으로 점검·확인 후 승인
- 행사승인 부서는 대규모행사를 준비하는 대학의 기관·조직·단체에 대해서 이들의 안전한 행사 기획과 운영을 직접적으로 지원하기 위한 인력, 장비 등을 제공
- 행사와 관련한 전부 또는 일부를 실시할 계약업체나 서비스업체는 상해보험 가입
- 비상 시 신속한 대피·응급처치를 위해 행사장과 가장 가까운 비상탈출구, 화재경보기를 확인하고, 비상 집합장소 지정, 신속한 사고신고·보고 방법 등을 포함한 비상 절차 마련
- 행사 시 전기안전, 식품안전, 행사에 사용되는 놀이기구 등의 안전지침 마련
- 공연장 외의 시설이나 장소에서 1천 명 이상의 관람이 예상되는 공연을 하려는 자는 「공연법」 제11조제3항에 따른 규정 준수 여부 확인·점검

○ 학생 집단활동 안전(2023년 대학생 집단연수 운영 안전 확보 매뉴얼 준수)

- 참가 학생 집단활동의 형태, 참가자, 규모, 지역, 활동(프로그램)에 따른 위험 정도를 고려한 안전기준에 따라, 안전사고 예방 및 안전관리 실행
- 대학 및 학생회 등에서 운영하는 각종 집단연수 운영 시 학생의 안전 확보를 위한 최소한의 준수사항 마련
- 학생자치활동의 자율성을 보장하되, 최소한의 안전관련 사항이 준수될 수 있도록 대학본부는 학기초 학생회 간부 등을 대상으로 집단연수 시 안전 확보에 필요한 사항 등을 안내·교육
- 대학생 집단행사 시 인파밀집 사고 예방을 위해 안전관리 철저

- 학생집단연수를 주관하는 기관, 조직, 단체의 장, 기획자, 인솔자, 참가자의 역할과 책임
- 학생집단연수에 관한 계획의 수립 및 승인
- 학생집단연수 참가자에 대한 사전안전교육
- 사고 및 위기 발생 시의 대응계획
- 보험가입
- 비상 연락 체계와 방법
- 학생집단연수에 대한 감독 활동
- 참가자의 건강과 의료에 관한 사항
- 요 보호자에 관한 사항
- 숙박 및 식사 안전
- 집단연수 계획 수립에서 계획 시행까지 전 추진과정에 대해 인파밀집 상황 관련성을 종합적으로 고려하여 대비하되, 자체 점검 및 사전교육 조치
- 사람이 많이 밀집된 장소에서는 교직원 등 안내자(인솔자)가 안내하도록 하고 앞 사람과의 간격을 유지하는 등 인파사고 예방 조치
- 집단연수, 행사 운영 등의 과정에서 위험한 인파 속에서는 인파의 흐름에 따르면서 천천히 대각선으로 가장자리를 향해 움직이며 탈출로 찾기
- ※ 가장 가까운 출구, 모든 출구 위치 확인 필요

- 해외 학생 집단연수를 기획하는 대학의 기관, 조직, 단체의 장 또는 대표는 잠재적 안전 위험요인의 탐색·평가·관리에 관한 계획*을 작성하여 집단연수 4주 전까지 학생처에 제출
- * (포함사항) 방문지역, 수행 활동, 인솔자와 참가자 등

○ 현장실습 안전

- 대학생 현장실습학기제 운영 중 발생할 수 있는 각종 사고·재해예방 관리

- 사고 및 재해예방을 위한 안전 교육 및 성희롱 교육 등 실시
- 현장실습학기제 참여 학생에 대한 산재보험 및 상해보험 가입 요청(실습기관)

❖ (상해보험) 대학은 현장실습 참여 학생 보호를 위해 학생을 피보험자로 하는 상해보험* 의무적으로 가입
 * 상해+후유장애+통원의료비+처방조제비+배상책임+장례비+상조지원 등 보상

❖ (산재보험) 실습기관은 현장실습생을 산재보험에 한해 근로자로 의제하여 보험 의무 가입*
 * 「현장실습생에 대한 산업재해보상보험 적용범위」(노동부고시) 개정('18.9.11)

< 참여학생에 대한 산업재해보상보험 적용범위(고용부고시) >

구분	고등학교	대학교
범위	<ul style="list-style-type: none"> ▶ 직업계고 한정 ▶ 「직업교육훈련촉진법」상 현장실습 한정 ▶ 특성화고, 마이스터고 등 	<ul style="list-style-type: none"> ▶ 4년제 및 전문대학 ▶ 「고등교육법」상 실습학기제 등 포괄 ▶ 사회맞춤형 산학협력선도대학(LINC+) 등
대상	▶ 약 6만명	▶ 약 15만명

- 실습시간 및 기간을 고려하여 휴게시간, 휴일 보장에 관한 사항 협의
- 기계작동 및 실험기반 실습 등의 경우 실습기관 현장교육담당자의 지도·참관 하 실시

- 현장실습학기제 참여학생 근로문제 예방 및 권익보호 강화

- 실습 중 발생할 수 있는 근로문제 예방을 위해 근로계약 체결 확인
 - ※ 실무직무 범위 내 노동관계법령 준수, 운영계획서 제출 시 실습기관과 협의·체결
- 학생의 현장실습 상황 모니터링 및 확인·관리
 - ⇒ 학생이 부적정한 실습사항*을 알려온 경우 실습기관에 시정요청, 중단 및 복교조치
 - * 실습직무의 범위를 벗어난 업무부여·지시·강요, 실습시간 기준 위반, 실습지원비 미지급 혹은 기준이하 지급, 산업 안전·재해·보건·위생·성희롱 등의 문제, 현장실습 운영조건 변경·조정 발생 등

○ 생활 안전

- 학생, 교직원, 방문객 등 등 교내 시설* 이용자의 미끄러짐·헛디딤·걸림·부딪침 등에 의한 손상사고 예방을 위해 시설에 대한 상시적 위험요인 탐색 및 유지관리 실시
- * 강의실, 강당/체육관, 도서관(실), 미술/음악/무용실, 주방/식당, 사무실/작업실/회의실, 공용공간(현관/복도/계단/화장실), 체육장, 옥외 공간(조경/수경시설), 옥외 조형물 등
- 교내 체육시설, 운동기구 등에 대한 정기적 점검 및 유지관리
- 교육시설 내 자동제세동기, 구급상자 등 응급처치 도구 비치 및 안내

○ 외국인 유학생 안전사고

- 재학 중인 외국인유학생의 안전한 대학생활을 위한 안전사고 예방 및 안전관리 실행

- 학생안전을 위한 대학의 안전관리활동에 관한 정보 제공 지원
- 비상시 대응절차 및 대응행동에 관한 정보 제공 지원
- 비상연락망 편성·관리 및 안내·배포
- 대학생활 관련 안전교육·훈련 제공 지원

② 대응·조치 단계 추진계획

○ 안전확인 및 조치

- 사고 또는 위급상황에 극복을 위해 안전 확보 및 관계기관 연락·신고

- 사고, 위급상황의 안전성 확인 및 안전성 확보
- 위험원으로 부터 학생과 교직원을 분리·이격 조치 및 상태 유지
- 「학교 응급의료 관리체계 매뉴얼」에 따른 응급처치 시행 또는 치료 제공
- 필요한 경우, 112 또는 119에 신고

○ 사고보고 및 지원요청

- 현장 관계자로부터 사고 또는 응급상황을 연락·보고받은 경우 사고 또는 위급 상황에 대한 최초 사고 등급 평가 실시 및 보고 수준 결정

- '심각'(빨간색), '경계'(주황색)로 평가된 사고 또는 위급상황은 학교장 및 교육부에 보고
- '주의'(노란색)로 평가된 사고 또는 위급상황은 학교장에게 보고
- '관심'(파란색)으로 평가된 사고 또는 위급상황은 대학의 기관, 조직, 단체의 장이 관리

< 사고등급평가 매트릭스 >

요인 2. 학교 재가용성 요인 3. 미시적 영향 또는 관측된 행위 신상·피해 정도	극심	심각	심각	심각	심각	심각	
	▪ (상황) 정상적인 학교운영 중단 및 (또는) 112 또는 119 신고를 통한 즉각적 개입 요청이 필요한 행위 발생 ▪ (규모) 대규모 학생 또는 교직원 관련 사고	심각	심각	심각	심각	심각	심각
중대	▪ (상황) 학교운영에 전반적 지장 및 (또는) 112 또는 119 신고를 통한 개입 요청이 필요한 행위 발생 ▪ (규모) 많은 학생 또는 교직원 관련 사고	경계	경계	심각	심각	심각	심각
	중간	▪ (상황) 학교운영의 중요 기능의 일시적 지장 및(또는) 112 또는 119 신고가 필요한 행위 발생 ▪ (규모) 다수의 학생 또는 교직원 관련 사고	경계	경계	경계	경계	심각
경미	▪ (상황) 단순조치에 의한 학교운영 정상화가능 및(또는) 112 또는 119 신고할 수 있는 행위 발생 ▪ (규모) 몇몇 학생 또는 교직원 관련 사고	주의	주의	주의	경계	경계	심각
	사소	▪ (상황) 학교운영을 지속할 수 있는 경미한 지장 및(또는) 교직원의 개입과 학교장 보고가 필요한 행위 발생 ▪ (규모) 1명의 학생 또는 교직원 관련 사고	관심	관심	주의	경계	경계
없음	▪ (상황) 학교운영에 영향이 없고, 112 또는 119 신고와 개입이 필요하지 않은 사고		관심	주의	경계	경계	심각
	사고 등급평가 매트릭스	없음	사소	경미	중간	중대	극심
		학생 또는 교직원 의 안 전 에 대한 영향 없음	응급처치 또는 사고 스트레스/ 트라우마에 대한 주변의 지원이 필요 없는 경미한 손상	응급처치 또는 사고 스트레스/ 트라우마에 대한 주변의 지원이 전문가 지원이 필요한 손상	통원치료 또는 사고 스트레스/ 트라우마에 대한 전문가 지원이 지속적 의료지원 이 필요한 손상	입원치료 또는 사고 스트레스/ 트라우마에 대한 의료지원 필요	사망, 영구장애 또는 사고 스트 레스/트라우마 대한 광범위 의료지원 필요
요인 1. 학생 및(또는) 교직원의 안전에 대한 영향							

※ 사고 등급에 따른 보고 기준

- (심각) 학교장 및 교육부에 지체없이 보고
- (경계) 학교장 및 교육부에 신속하게 보고 (1시간 이내)
- (주의) 학교장에게 가능한 한 신속하게 보고 (근무일 기준 1일 이내)
- (관심) 대학의 기관, 조직, 단체의 내부 관련 문서에 기록·관리

※ 자동적으로 '심각' 등급을 받는 사고(또는 위급상황)

- 교육활동 중 사고 : 병원진료를 요하는 증상 이상의 사고
- 교육활동 외 사고 : 사망 1명 또는 부상 5명 이상의 사고
- 학교관련 시설에 대한 화재, 붕괴, 폭발 사고 등
- 학교현장의 폭발사고로 인명피해가 발생하고 시설피해가 심대한 경우
- 학교현장에서 신종 전염병 최초 발생 및 법정 전염병 집단 발생 시
- 기타 사회적 파장이 예상되는 사건·사고 및 국가적 대응이 필요한 재난 발생 시

○ 보험사고의 통지 및 관리

- 학교장(또는 대학의 기관, 조직, 단체의 장)은 사고 발생 시 해당 보험의 청구 시스템을 통해 이를 지체 없이 보험회사에 통지
- 학교장(또는 대학의 기관, 조직, 단체의 장)은 사고로 인한 영향을 받은 사람들과의

- 협의를 통한 사고 위험성 관리와 재발방지 실행계획 수립·실행으로 보고 종결
- 학교장(또는 대학의 기관, 조직, 단체의 장)은 즉각적인 위험성을 갖고 있는 심각한 손상이나 사고에 대해 최단 기간 내 협의에 착수

⑤ 수습·복구 단계 추진계획

○ 복구 실행 및 지원

- 사고 등급에 상관없이 모든 사고(또는 위급상황)에 대한 조치·지원

- 학생의 안전을 위한 적극적인 조치 및 지속적인 위험관리 전략 수립·시행
- 경찰 신고를 포함한 학생이나 그 가족이 하고자 하는 법적 처리와 배상 청구 활동의 지원

- 피해자에 대한 치료, 상담, 그 밖의 전문적인 지원서비스 등의 지속적 지원

○ 사고 조사

- 사고(또는 위급상황)의 성격에 따라 학교경영자, 간부교직원, 안전·보건담당자, 피해자(또는 보호자), 관련 교직원 등으로 사고조사(지원)팀 구성·운영

- 조사 해당 여부 확인을 위한 예비검사(preliminary screening) : 보고일로 부터 2일 이내 착수
 ※ 사고 등급에 따른 착수의 책임 : △(관심주의) 대학의 기관, 조직, 단체의 장 △(경계·심각) 학교장
- 사고(또는 위급상황)의 원인과 잠재적 위험요인 확인
- 위험성 통제와 예방적 조치 사항 제시

○ 사고 검토

- 사고(또는 위급상황) 관리에 있어 무엇이 효과적인지를 조사하고, 사고 원인 개선의 기회를 확인해 재발방지조치 개발·시행
- '주의', '경계', '심각' 등급 사고(또는 위급상황)의 경우, 학교장(또는 대학의 기관, 조직, 단체의 장)은 사고 검토를 통해 재발방지책 마련·시행

- (물리적 차원) 시설, 기계, 환경 등 물리적 특성과 관련된 공학적 또는 유지보수를 통한 재발방지책
- (조직적 차원) 안전관리상의 규정, 절차, 방법 등 조직적 특성과 관련된 규정·절차·방법의 신설 또는 개정을 통한 재발방지책 마련
- (교육적 차원) 안전교육이나 안전지도의 부족이나 부적절성과 같은 교육적 특성과 관련된 지도·교육의 실시 또는 교육과정의 수정을 통한 재발방지책 마련

- 일반적으로 사고 검토는 사고 발생로부터 3일 이내에 착수되어 21일 이내에 완료. 단, 시간적 또는 재정적 영향을 받는 사고 검토의 경우에는 기한 미적용

○ 사고 종결

- 사건 종결은 사고(또는 위급상황)를 공식적으로 마무리하는 과정으로 적절한 지원이 지속되고 있음을 확신한다거나, 진행 중인 관련 조사나 검토가 완료되었을 경우 재발방지책이 마련되었다는 책임자의 논평을 통해 종결

< 사고 등급에 따른 사건 종결 승인 담당자(기관) >

사건 종결 권한	사고 심각성 등급
대학의 기관, 조직, 집단의 장	관심 (파란색)
	주의 (노란색)
학교장(대학의 기관, 조직, 집단의 장과 협의)	경계 (주황색)
교육부장관(학교장과 협의)	심각 (빨간색)

※ 관련 매뉴얼 : [별첨5] 다중이용시설 테러예방활동 가이드라인(대테러센터)
 [별첨6] 차량테러 예방 및 대응을 위한 가이드라인(대테러센터)
 [별첨7] 대학생 집단연수 운영 안전 확보 매뉴얼(교육부, 2023)
 [별첨8] 대학생현장실습학기제운영규정 매뉴얼(교육부, 2021)

참고 자료



□ 예산투자 현황 및 계획

대책명	연도별 예산(원)				비고
	2020학년도	2021학년도	2022학년도	합계	
경영자배상책임보험	130,440	130,440	130,440	391,320	
계	130,440	130,440	130,440	391,320	

2 교육시설 안전사고

교육시설 등의 안전 및 유지관리 등에 관한 법률

제1조(목적) 이 법은 교육시설에 관한 국가와 지방자치단체의 책무와 교육시설의 종합적인 관리 및 진흥을 위하여 필요한 사항을 정함으로써 안전하고 쾌적한 교육환경 조성 및 교육의 질 향상에 이바지함을 목적으로 한다.

※ (관련 조항) 제6조, 제10조, 제12조, 제13조, 제14조 등

※ (관련 기준) △교육시설 안전점검 등에 관한 지침 △교육시설의 안전·유지관리기준
△교육시설안전 인증 운영 규정 △교육시설 안전성평가 운영 기준 등

《담당부서 및 담당자》

구분	담당부서	직책	성명	연락처	비고
1	시설관리과	팀 장	김명석	02-2600-2480	교내시설 주관부서
2	시설관리과	팀 원	허 율	02-2600-2482	
3	총무과	처 장	송지애	02-2600-2471	주변시설 주관부서
4	총무과	계 장	김정현	02-2600-2474	

□ 위험요인

- **(교내시설)** 지붕과 기둥 또는 벽이 있는 것과 이에 부수되는 학교시설의 건설, 운영, 해체 등 건축물 생애주기 전(全) 과정에서 발생하는 건물파손 및 인명피해
 - 건물 구조·성능, 교육활동 공간·환경, 건물 마감재료 및 기계·전기 설비 등 교육시설 주요 구성요소의 파손 및 기능저하에 따른 이용제한 및 학습지원 차질 초래
- **(주변시설)** 학교경계로부터 50미터 범위 내의 시설물(건물, 설비, 조경, 환경시설 등)의 설치·유지·보수 등의 건설공사로 인한 학교시설 및 학교구성원 피해
 - 학교 인접 공사장의 가설공사, 굴착공사, 작업차량·장비 이동·운용 등으로 학교 시설 파손·이상 징후 발생과 학교구성원 통학안전 위협 및 옥외 학습활동 제한

□ 피해현황 (해당사항 없음)

구 분	2017	2018	2019	2020	2021	평균
발생건수	-	-	-	-	-	-
재산피해(백만원)	-	-	-	-	-	-
인명피해	사망(실종)	-	-	-	-	-
	부상	-	-	-	-	-
	계	-	-	-	-	-

□ 원인분석

- 해당사항 없음

참고 자료 [공통자료] 원인분석 작성사례 참조

□ 예방·대응 및 재발방지 대책

- **건축물**
 - 계절별 교육시설물 자체 안전점검 시행(매년 해빙기, 하절기, 동절기 3회)
- **기계설비**
 - 기계설비 성능점검 실시
 - 특정사용 가스시설 정기검사 실시(도시가스)
- **전기설비**
 - 수변전설비 및 발전설비 정기검사(3년마다 전기안전공사 검사)
 - 전기사설 외부업체 위탁(월4회 극동파워)
 - 전기사설 수시 자체점검
 - 승강기 매월 위탁업체 안전점검 및 년1회 정기검사(승강기검사원)
- **안전사고 및 재산피해 또는 인명사고 발생시**
 - 인명피해 발생시 관련부서 및 유관기관 협조요청
 - 피해현황 파악 및 교내 및 교육부 보고(사고규모에 따라 결정)
 - 사고현장 출입금지
 - 원인조사 후 피해복구 및 재발방지 대책 수립
- **교내 건설공사 진행 시**
 - 교내 건설공사 진행 시 교육시설 및 이용자들의 안전에 관한 보고서 작성 요청
 - 제출된 보고서 안전성 평가 검토 및 승인

참고 자료 [공통자료] 재난대응·복구 체계·절차 참조

[공통자료] 재난안전관리 단계 구분 참조

[안전사고 공통] 안전사고 예방·대응 및 재발방지 대책(예시) 참조

□ 예산투자 현황 및 계획

대책명	연도별 예산(원)				비고
	2020학년도	2021학년도	2022학년도	합계	
승강기 관리용역	8,000,000	8,300,000	8,200,000	24,500,000	
극동테크(전기위탁)	10,500,000	10,500,000	10,500,000	31,500,000	
물탱크 청소	2,500,000	2,600,000	3,100,000	8,200,000	
계	21,002,020	21,402,021	21,802,022	64,200,000	

③ 연구실사고 ※ 연구실 안전관리계획에 따라 별도 관리 시 주요사항 요약작성

연구실 안전환경 조성에 관한 법률

제1조(목적) 이 법은 대학 및 연구기관 등에 설치된 과학기술분야 연구실의 안전을 확보하고, 연구실사고로 인한 피해를 적절하게 보상하여 연구활동종사자의 건강과 생명을 보호하며, 안전한 연구환경을 조성하여 연구활동 활성화에 기여함을 목적으로 한다.

※ (관련 조항) 제5조~제7조, 제9조, 제12조~제14조, 제20조, 제23조, 제24조, 제29조 등

※ (관련 기준) △연구실 안전관리규정 △안전점검 및 정밀안전진단 지침 등

《담당부서 및 담당자》

구분	담당부서	직책	성명	연락처	비고
1	시설관리과	팀 장	김명석	02-2600-2480	주관부서
2	시설관리과	팀 원	허 울	02-2600-2482	
3	간호학과	조 교	원치희	02-2600-2516	지원부서
4	식품영양학과	조 교	백상렬	02-2600-2518	

□ 위험요인

- **(연구실사고)** 화학·물리·생물학적 위험요인 등으로 부상·질병·신체장해·사망 등 연구활동 종사자의 생명·신체상 손해 및 연구실의 시설·장비 등의 훼손 발생
- ※ [사고유형] 화학, 가스, 전기, 생물, 기계, 기타(화상, 상처출혈, 유해광선 접촉) 등 13개 사고 유형
- 연구활동 중 연구실 내 화학물질·가스 누출·접촉 및 폭발, 감전·전기화재, 병원성 물질 유출, 끼임·절단 등의 사고발생으로 연구활동 종사자의 안전과 건강 위협

□ 피해현황 (해당사항 없음)

구 분		2017	2018	2019	2020	2021	평균
발생건수		-	-	-	-	-	-
재산피해(백만원)		-	-	-	-	-	-
인명피해	사망(실종)	-	-	-	-	-	-
	부상	-	-	-	-	-	-
	계	-	-	-	-	-	-

□ 원인분석

○ 해당사항 없음

-

참고 자료 ▶ [공통자료] 원인분석 작성사례 참조

□ 예방·대응 및 재발방지 대책

○ 연구실 신규 안전교육

- 근로자 임용 후 6개월이내 간호학과 4시간, 식품영양학과 8시간 이상
- 학부(과)생 연구활동시작 3개월이내 2시간

○ 연구실 정기 안전교육

- 간호학과 연구활동종사자(교직원, 학과생) 년3시간 교육 이수
- 식품영양학과 연구활동종사자(교직원, 학과생) 반기6시간 교육 이수

○ 연구실 안전점검 실시

- 연구실 일상점검표 작성 간호학과 1주마다, 식품영양학과 매일
- 연구실 정밀안전진단 실시 - 외부 위탁 매년 1회 실시

○ 안전사고 및 재산피해 또는 인명사고 발생시

- 인명피해 발생시 관련부서 및 유관기관 협조요청
- 피해현황 파악 및 교내 및 교육부 보고(사고규모에 따라 결정)
- 사고현장 출입금지
- 원인조사 후 피해복구 및 재발방지 대책 수립

○ 연구활동종사자 안전보험

- 연구활동종사자 안전보험 가입
- 안전사고 발생 시 보험금 지급

참고 자료 ▶ [공통자료] 재난대응·복구 체계·절차 참조

[공통자료] 재난안전관리 단계 구분 참조

[안전사고 공통] 안전사고 예방·대응 및 재발방지 대책(예시) 참조

□ 예산투자 현황 및 계획

대책명	연도별 예산(원)				비고
	2020학년도	2021학년도	2022학년도	합계	
연구실안전관리	6000000	5500000	5900000	17,400,000	
공제가입증서	280000	330000	330000	940,000	
계	6,282,020	5,832,021	6,232,022	18,340,000	

3. 감염병 확산

1) 코로나-19(코로나바이러스감염증-19)

감염병의 예방 및 관리에 관한 법률

제1조(목적) 이 법은 국민 건강에 위해(危害)가 되는 감염병의 발생과 유행을 방지하고, 그 예방 및 관리를 위하여 필요한 사항을 규정함으로써 국민 건강의 증진 및 유지에 이바지함을 목적으로 한다.

※ (관련 조항) 제2조, 제7조, 제12조, 제13조, 제18조의2, 제29조, 제29조의3, 제23조의3, 제34조, 제35조

《담당부서 및 담당자》

구분	담당부서	직책	성명	연락처	비고
1	기획처	처 장	김경숙	02-2600-2430	주관부서
2	기획처	직 원	신민규	02-2600-2432	
3	학생처	처 장	이현주	02-2600-2460	지원부서
4	학생처	과 장	이현주	02-2600-2461	

□ 위험요인

- **(코로나-19)** 2019년 중국 우한에서 발생하여 전 세계로 확산된 새로운 유형의 코로나바이러스에 의해 비말, 호흡기, 눈·코·입 점막 침투로 전염되는 호흡기 감염질환
- 코로나-19 확진자 증대, 변이 바이러스 출현 등 감염병 상황 장기화로 인한 원격 수업 및 비대면 교육으로 학습·정서적 결손발생 및 지역간·계층간 학습격차 심화

□ 피해현황

구분	2020	2021	2022	평균
감염자 수	10	35	83	42
인명피해(사망)	-	-	-	-

□ 원인분석

- **코로나비상대책 위원회 조사 결과**
- 2022년 현재 감염자수는 전체적으로 감소하고 있음
- 교내 방역 및 예방 교육 필요

참고 자료 [공통자료] 원인분석 작성사례 참조

□ 예방·대응 및 재발방지 대책

예시 내용(1) ※ 관련 매뉴얼지침 참조

- **(비대면 교육)** 코로나19가 지속되는 동안 대학의 각종 활동(수업·행사·자치활동·운동부 훈련 등)은 가급적 비대면 방식을 활용하거나 연기를 원칙으로 학사 운영
 - **(대면 교육)** 감염병 예방교육 강화, 환경 위생관리 및 사회적 거리두기 등으로 감염 예방을 철저히 하고, 유증상자 조기 발견·조치 등 대학 내 코로나-19 감염 전파·확산을 방지
- ※ 관련 매뉴얼 : [별첨12] 대학 코로나19 감염예방 관리 안내(교육부, 2021)

예시 내용(2) ※ 관련 매뉴얼지침 참조

《 감염병 확산 예방·대응 및 재발방지 대책(예시) 》

① 예방·대비 단계 추진계획

- **감염병을 예방 위한 안내**
- 질병관리청 홈페이지 등을 통해 코로나19 최신 정보 및 국가·지역 발생 정보 등을 확인하여 학생·교직원 등에 안내
- 발열 또는 호흡기 증상이 있는 경우 출근 및 등교하지 않도록 학생 및 교직원에게 사전에 적극 안내 및 관리 철저
- 손 씻기, 기침예절 준수, 손으로 얼굴 만지지 않기 등 개인위생수칙을 학생 및 교직원이 철저히 준수하도록 교육·홍보 실시
- 감염병 예방수칙 포스터, 코로나19 행동수칙 등 코로나19 예방을 위한 각종 홍보물을 대학 내 게시판 등 주요장소에 부착
- 기저질환(만성질환, 당뇨 등)이 있는 학생 및 교직원은 개인위생 준수(마스크 착용, 손 씻기)를 더욱 철저히 하도록 교육·안내

< 작성예 : [안내사항] 누구나 해야 할 일, 누구도 하지 말아야 할 일 >

❖ 누구나 해야 할 일

■ 다음의 경우 반드시 비누와 물 또는 손소독제로 손을 씻어야 합니다.

- ① 운동이나 쉬는 시간 후, ② 식사하기 전, ③ 등교 하자마자,
- ④ 화장실 이용 후, ⑤ 집에 도착하자마자, ⑥ 마스크 착용 전·후

■ 만일 기침이나 재채기를 한다면

- ① 휴지나 옷소매로 가리고, ② 사용한 휴지는 바로 뚜껑이 있는 쓰레기통에 버린 후,
- ③ 반드시 비누와 물로 30초 이상 깨끗이 손씻기

❖ 누구도 하지 말아야 할 일

- ① 코로나19 임상증상이 있을 때 등교하는 것 ② 씻지 않은 손으로 눈, 코, 입 만지는 것
- ③ 컵, 물병, 접시, 필기도구, 수건 등 공유하거나 음식을 나눠 먹는 것

- 노래방, PC방, 학원 등 다중이용시설 방문(이용) 및 소모임 금지 또는 자제 등에 대한 학생 교육 및 생활지도 철저
- 학생, 교직원 등이 등교(출근) 전 최근 2주 사이 해외 여행력이 있는 경우 대학(지도교수, 복무담당자 등)에 미리 알리도록 안내

② 대응·조치 단계 추진계획

○ 관리체계 및 유관기관 협조체계 구성

- 대학 구성원의 적절한 역할분담*을 담은 대응계획(학생 심리지원 포함)을 수립·시행하여 학교 내 직원관리, 환경관리, 상황발생 즉시 대응 등 업무 수행
 - * 학교의 코로나19 대응조직을 구성하여 업무를 세분화하고 역할을 정확히 숙지
- 대응계획에 따라 코로나19 총괄담당자 및 실무담당자를 지정하고 코로나19 비상관리조직을 구성하여 감염예방 활동 수행
 - ※ 임신부, 당뇨병, 만성호흡기질환(천식, 만성폐질환자) 등은 담당자에서 제외
- 비상관리조직, 대학본부, 단과대학, 대학원, 대학보건실 등이 코로나19에 유기적으로 대응할 수 있도록 연락 및 보고체계 구축
- 담당자는 대학 내 유증상자 발생 상황을 관리하고, 교육부·유관기관(관내 보건소, 인근 선별진료소, 콜센터 등) 연락처를 파악하여 비상연락체계 유지 및 상황 발생 즉시 대응

○ 유증상자 등에 대한 등교(출근) 중지

- 코로나19 임상증상이 나타난 경우 선별진료소 방문하여 진료·수검하며, 특히, 가정에서 임상증상 발견시 출근 및 등교하지 않고 선별진료소 방문 진료·수검
 - ※ 검사결과 음성이라도 증상이 있는 동안은 집에서 충분히 휴식을 취하면서 경과 관찰

< 참고 : 선별진료소 이동 방법 >

- 가정에서 발견 : 가급적 자가 차량 이용
- 학교에서 발견 : 보호자 인계 또는 119신고하여 구급대의 지원을 받아 이동
 - ※ 선별진료소 방문 전 콜센터(☎1339, ☎지역번호+120) 또는 관할보건소에 문의

- 학생 및 교직원이 등교 또는 출근을 중단해야 하는 경우

- 보건당국으로부터 자가격리 통지를 받은 경우* 등교 또는 출근을 중단하고 자택에서 2주간 자가격리 준수
 - * 확진환자의 접촉자 또는 해외입국자 등
- 동거인 중 자가격리자가 있는 학생 및 교직원은 자가격리 중인 동거인이 격리 해제될 때까지 등교 또는 출근을 중단
 - ※ 해외입국자이지만 보건당국의 '격리면제 대상자' 동거인은 등교중지 대상 아님
 - ※ 동거인이 격리 통지를 받은 '즉시' 학생(교직원)과 접촉 없이 별도 시설 격리 시, 등교(출근) 가능
- 학생·교직원 또는 동거인이 의심 증상이 있어 진단검사를 실시한 경우, 검사 결과가 나오기 전까지 학생 및 교직원은 등교 또는 출근을 중단

- 등교(출근) 중지 학생 및 교직원의 출결 및 근태 관리에 불이익이 발생하지 않도록 유의
 - ※ (예시) 학생 : 출석 인정 / 교직원 : 재택근무 또는 각종 휴가
 - ※ 관련 내용을 증빙할 수 있는 서류(여행관련 증빙, 진료확인서, 처방전 등) 또는 보호자 확인 등 다양한 방법을 활용하여 출결 및 근태관리

< 코로나-19 유증상자 10대 행동수칙 >

1. 외출, 등교, 출근을 하지 말고 집에서 쉬니다.
2. 의료기관 진료가 있으면 사전에 의료기관에 코로나19 임상증상이 있다고 알려 주십시오.
3. 코로나19 임상증상이 지속되거나 증상이 심해지는지 관찰하여 주십시오.
4. 발열이 지속되거나 증상이 심해지면 ① 콜센터(☎1339, ☎지역번호+120), 보건소로 문의하거나 ② 선별진료소를 우선 방문하여 진료를 받으세요.
 - * 응급상황으로 119 구급차를 이용 시에는 코로나19 임상증상이 있다고 알려 주십시오.
5. 의료기관 방문 시 가급적 자기 차량을 이용하고 반드시 마스크를 착용하십시오.
6. 흐르는 물에 비누로 손을 30초 이상 꼼꼼하게 자주 씻으세요.
7. 기침이나 재채기할 때 옷소매나 휴지로 입과 코를 가리세요.
8. 독립된 공간에서 생활하고 가족 또는 함께 거주하는 분과 거리두기(2m)를 하세요.
9. 개인물품(개인용 수건, 식기류, 휴대전화 등)은 따로 사용하세요.
10. 자주 접촉하는 표면을 매일 청소, 소독하세요.
 - ※ 출처 : 코로나바이러스감염증-19 대응 지침 지자체용 제9-5-1판(21.4.12.)

○ 확진확자 발생 시 대응·조치

< 확진환자 발생시 보건당국 조치사항 >

- ① 확진환자의 감염경로 이동동선 및 접촉자 확인 등 위한 역학조사 실시
- ② 확진환자 이용시설 방역조치(일시적 시설이용 제한, 소독 등) 명령 등 실시

- 보건당국과 협의하여 확진환자가 발생한 시설을 일시적으로 이용제한 조치하고, 보건당국의 역학조사에 적극 협조

- 보건당국의 역학조사 결과에 따라 확진환자와 접촉한(또는 접촉이 예상되는) 학생 및 교직원에 대해 자가격리* 실시
 - * 보건당국에서 확진환자와의 최종 접촉일로부터 14일간 격리조치 시행
 - ※ 확진환자 접촉자가 확진검사를 시행하여 '음성'으로 확인되더라도, 기존 자가격리 및 능동감시는 14일간 지속
- 전담관리인은 해당 학생 또는 교직원에 대한 상태 관리
- 확진 환자의 이동 동선에 따른 일시적 시설이용 제한 조치
- 일시적 이용제한 시설에 대한 소독 방법 등 결정·시행
- 시설 이용제한 종료 후 학생 및 교직원 대상 감염병 예방 계기교육 실시

- 일시적 이용제한 및 출입금지 등 조치한 경우 모든 학생 및 교직원은 해당 기간 동안 집에 머물며 외출 자제하고, 발열 또는 호흡기 증상 발현 여부를 매일 확인하여 의심증상 확인 시 선별진료 방문·진료·검사

㉔ 수습·복구 단계 추진계획

○ 방역, 소독 등 환경·위생 관리

- 대학 내 시설물, 통학버스, 기숙사 등 주요 공간 청소, 소독, 환기 강화

- 구성원이 자주 접촉하는 표면(손잡이, 키오스크, 각종 버튼, 수도꼭지 등)은 매일, 출입문이나 엘리베이터, 음수대 등은 수시 소독 실시
 - ※ 청소·소독은 1일 1회 이상, 환기는 1일 3회 이상 권고
- 자연환기가 가능한 경우 창문을 상시 개방하여 운영하며, 개방하지 못하는 상황인 경우 주기적으로 문과 창문을 열어 환기 철저
 - ※ 에어컨은 정기적으로 점검하고 필터도 자주 청소·교환 실시
- 대학 내 시설 및 화장실 등에 손 세정제, 비누 등을 충분히 배치
 - ※ 엘리베이터 내부, 문 손잡이, 키오스크 근처 등에 손 세정제, 일회용 장갑 등 비치
- 곳곳에 휴지와 뚜껑이 있는 쓰레기통을 비치하여, 기침이나 재채기 시 사용한 휴지를 깨끗하게 버릴 수 있도록 조치
- 학생, 교직원, 통학버스 운전기사, 용역업체 및 입주업체 직원, 방문객 등에 대한 발열, 호흡기 증상 모니터링 철저
- 외부인(방문객)의 건물 출입을 원칙적으로 금지하고 불가피한 경우 발열, 호흡기 증상 등 건강상태 확인 후 허가(출입 등록대장 작성·관리)
- 발열, 호흡기 증상 등 유증상자 대기를 위한 별도의 공간 마련
 - ※ △(실내) 이동 최소화를 위해 가급적 1층에 마련 (실외) 외기에 영향받지 않도록 천막 등 활용
- 보건용 마스크, 체온계 등 방역물품은 「학생 감염병 예방·위기대응 매뉴얼」 비축기준을 참고하여 확보할 수 있도록 노력
 - ※ 체온계, 보건용(KF94, N95) 마스크, 의료용 장갑, 손소독제, 살균티슈 등

※ 관련 매뉴얼 : [별첨12] 대학 코로나19 감염예방 관리 안내(교육부, 2021)

참고 자료 ☞ 확진환자 접촉자 조사 참고사항

- 증상발생 2일 전부터 접촉자 범위 설정
 - ※ 무증상자의 경우 검체 채취일 기준 2일전부터 접촉자 범위 설정
- 접촉자 범위는 확진환자의 증상 및 마스크 착용 여부, 체류기간, 노출상황 및 시기 등을 고려하여 결정
 - ※ 동거생활, 식사, 예배, 강의, 노래방, 상담 등 비밀이 배출되는 상황에서 전파가 주로 발생하고 있어 신속하게 접촉자 조사를 실시하여 즉시 자가격리 조치를 시행하고 필요 시 추가 조사
 - ※ 출처 : 코로나바이러스감염증-19 대응 지침 지자체용 제9-5-1판(21.4.12.)

참고 자료 ☞ 학교 내 확진환자 발생 시 시설이용 제한 조치

- 보건당국 안내에 따라 시설의 일시적 이용제한 및 출입금지, 시설 내 이동제한 등 조치 시행
- 시설 이용제한 기간은 소독 및 환기에 필요한 최소한의 시간으로 정하여 시설이용 중단을 최소화
- 시설 이용제한 등의 범위

발생규모	이동 경로	시설 이용제한 범위(예시)
1명 발생 (방문포함)	이동 경로 명확	⇒ 해당 강의실 또는 사무실 및 이동 경로 중심 이용제한
	이동 경로 불명확	⇒ 확진환자의 이용 예상 구역(강의실, 사무실, 화장실, 복도, 식당, 승강기 등)과 일반인의 이용·접촉이 잦은 구역 중심으로 이용제한
복수 발생 (방문포함)	이동 경로 명확	⇒ 같은 층에서 복수의 확진환자 발생 시, 해당 층 전부 이용제한 ※ 층간 이동통제가 시행되는 경우 해당 층 중점 방역
	이동 경로 불명확	⇒ 다수의 층에서 복수의 확진환자 발생 시, 해당 건물 전체 일시적 이용제한 검토
		⇒ 학교 전체 일시적 이용제한

- 시설 이용제한 등의 구체적 범위는 보건당국의 역학조사 결과 및 현장 방역 여건에 따라 결정

□ 예산투자 현황 및 계획

대책명	연도별 예산(원)				비고
	2020학년도	2021학년도	2022학년도	합계	
코로나 지원 장학금	121500000	53000000	-	174,500,000	
코로나바이러스 예방활동 지원	23431000	27718900	13560000	64,709,900	
코로나19 대응을 위한 BL강의실 구축	44900000	-	-	44,900,019	
계	189,833,020	80,720,921	13,562,022	284,109,919	

4. 범죄

1] 일반범죄

폭력행위처벌법 & 범죄피해자 보호법

폭력행위처벌법

제1조(목적) 이 법은 집단적 또는 상습적으로 폭력행위 등을 범하거나 흉기 또는 그 밖의 위험한 물건을 휴대하여 폭력행위 등을 범한 사람 등을 처벌함을 목적으로 한다.

※ (관련 기준) △범죄예방 건축기준 고시 △건축물의 범죄예방 설계 가이드라인 등

범죄피해자 보호법

제1조(목적) 이 법은 범죄피해자 보호·지원의 기본 정책 등을 정하고 타인의 범죄행위로 인하여 생명·신체에 피해를 받은 사람을 구조(救助)함으로써 범죄피해자의 복지 증진에 기여함을 목적으로 한다.

《담당부서 및 담당자》

구분	담당부서	직책	성명	연락처	비고
1	사무처	처 장	송지애	02-2600-2471	주관부서
2	총무과	계 장	김정현	02-2600-2474	
3	학생처	과 장	이미숙	02-2600-2461	지원부서
4	학생처	직 원	이정우	02-2600-2462	

□ 위험요인

- **(폭행 행위)** 집단적 또는 상습적으로 폭력행위 등을 범하거나 흉기 또는 그 밖의 위험한 물건을 휴대하여 행하는 폭력행위
 - ※ (집단)폭행, 협박, 강요, 체포, 감금, 상해, 공갈 등
 - 학교 구성원간의 폭행, 외부인에 의한 폭행 등 학교 내에 정당한 이유 없이 발생하는 폭력행위와 부적정한 대처로 범죄 피해자 발생 및 잠재적 범죄자 양산 초래
- **(주거 침입)** 사람이 거주·관리하는 건조물·선박·항공기 등에 침입하거나 이러한 장소에서 퇴거 요구를 받고 응하지 아니하는 범죄
 - ※ 적법하게 주거권을 가지고 있는 자의 이사에 반해 타인의 주거·관리하는 시설 침입·점거
 - 학교시설에 대한 외부인의 무단침입·점거, 재물손괴, 업무방해 등의 범죄발생으로 학교구성원의 안전·신변 위협 및 학습권 침해

□ 피해현황 (해당사항 없음)

구 분	2017	2018	2019	2020	2021	평균
발생건 수	-	-	-	-	-	-
피해자 수	-	-	-	-	-	-

□ 원인분석 (해당사항 없음)

○ 해당사항 없음

-

참고 자료 [공통자료] 원인분석 작성사례 참조

□ 예방·대응 및 재발방지 대책

- **(범죄예방)** 범죄예방과 안전한 생활환경 조성을 위해 건축물, 건축설비 및 대지에 관한 범죄예방 설계를 시행하고, 순찰·신고 및 보고 체계 구축, 폭행사고 발생 시 초동대처요령 및 행동 매뉴얼 수립·교육 등의 사전대책방안 마련
 - * 자연적 감시, 접근통제, 영역성 확보, 활동의 활성화 등 CEPTED 기법 적용
- **(대응조치)** 범죄피해자·목격자의 신고·비상벨 작동 시 학생지원센터, 통합보안실 등 해당 지원부서 즉각 출동·조치 및 유관 기관(경찰서·소방서 등) 신고
- **(회복지원)** 범죄에 의해 피해를 입은 피해자들의 존엄성 보장과 명예·사생활 보호 및 회복·지원을 위해 범죄발생 초기부터 다양한 피해자 보호·지원 활동 전개
 - ※ 관련 매뉴얼 : [별첨13] 제4차('22~'26) 범죄피해자 보호·지원 기본계획(법무부, 2021)

《 [범죄공통] 범죄 예방·대응 및 재발방지 대책(예시) 》

① 예방·대비 단계 추진계획

- **교내 범죄**
 - 대학구성원의 신변안전을 위해 전문경비업체에 의한 교내 출입통제 및 범죄 예방 순찰 실시
 - 대학생활과 대학행정을 위한 교육시설의 개방 및 접근통제 관리
 - 범죄 예방을 위한 교내 순찰 활동
 - 신변위협에 대한 행동요령 마련 및 홍보
 - 음주, 흡연, 마약류 사용 등에 관한 규제와 교육 프로그램
 - 사고 현장에서의 범죄 피해자 보호
 - 범죄 발생 신고 접수·대응
 - 범죄 발생 시 자체적 원인 조사 및 재발방지를 위한 개선 방안 제안
 - 범죄 사건 발생 데이터 수집·관리

- 범죄예방과 안전한 생활환경 조성을 위해 범죄예방 설계(CEPTED) 기법 적용

- **(자연적 감시)** 도로 등 공공 공간에 대하여 시각적인 접근과 노출이 최대화되도록 건축물의 배치, 조경, 조명 등을 통하여 감시를 강화
- **(접근통제)** 출입문, 담장, 울타리, 조경, 안내판, 방법시설 등 '접근통제시설'을 적정하게 설치하여 외부인의 진·출입을 통제
- **(영역성 확보)** 공간배치와 시설물 설치를 통해 공적 공간과 사적 공간의 소유권 및 관리와 책임 범위를 명확히 하는 것
- **(활동의 활성화)** 일정한 지역에 대한 자연적 감시를 강화하기 위하여 대상 공간 이용을 활성화 시킬 수 있는 시설물 및 공간 계획을 하는 것

㉔ 대응·조치 단계 추진계획

○ 안전확인 및 조치

- 사고 또는 위급상황에 극복을 위해 안전 확보 및 증거 기록

- 학생(또는 교직원)이 다른 학생(또는 교직원)에게 해를 주었다고 신고 되거나 의심되는 경우, 이들이 피해자와 접촉할 수 없도록 조치
- 목격자(학생 또는 교직원)에 대한 지원 제공
- 물리적 또는 문서상의 증거를 보존·기록
- 목격자가 여러 명인 경우, 개별 인터뷰를 하기 전까지 이들을 서로 분리함으로써 이들 증언의 온전성이 오염되지 않도록 조치
- 필요한 경우, 112 또는 119에 신고

○ 사고보고 및 지원요청 ※ 안전사고 예방·대응 및 재발방지 대책(예시) 참조

- 현장 관계자로부터 사고 또는 응급상황을 연락·보고받은 경우 사고 또는 위급 상황에 대한 최초 사고 등급 평가 실시 및 보고 수준 결정

- '심각'(빨간색), '경계'(주황색)로 평가된 사고 또는 위급상황은 학교장 및 교육부에 보고
- '주의'(노란색)로 평가된 사고 또는 위급상황은 학교장에게 보고
- '관심'(파란색)으로 평가된 사고 또는 위급상황은 대학의 기관, 조직, 단체의 장이 관리

○ 보험사고의 통지 및 관리

- 학교장(또는 대학의 기관, 조직, 단체의 장)은 사고 발생 시 해당 보험의 청구 시스템을 통해 이를 지체 없이 보험회사에 통지
- 학교장(또는 대학의 기관, 조직, 단체의 장)은 사고로 인한 영향을 받은 사람들과의 협의를 통한 사고 위험성 관리와 재발방지 실행계획 수립·실행으로 보고 종결
- 학교장(또는 대학의 기관, 조직, 단체의 장)은 즉각적인 위험성을 갖고 있는 심각한

손상이나 사고에 대해 최단 기간 내 협의에 착수

㉕ 수습·복구 단계 추진계획

○ 지원 및 복구 실행

- 사고 등급에 상관없이 모든 사고(또는 위급상황)에 대한 조치·지원

- 학생의 안전을 위한 적극적인 조치 및 지속적인 위험관리 전략 수립·시행
- 경찰 신고를 포함한 학생이나 그 가족이 하고자 하는 법적 처리와 배상 청구 활동의 지원

- 피해자에 대한 치료, 상담, 그 밖의 전문적인 지원서비스 등의 지속적 지원

○ 사고 조사

- 사고(또는 위급상황)의 성격에 따라 학교경영자, 간부교직원, 안전·보건담당자, 피해자(또는 보호자), 관련 교직원 등으로 사고조사(지원)팀 구성·운영

- 조사 해당 여부 확인을 위한 예비검사(preliminary screening) : 보고일로부터 2일 이내 착수
※ 사고 등급에 따른 착수의 책임 : △(관심주의) 대학의 기관, 조직, 단체의 장 △(경계·심각) 학교장
- 사고(또는 위급상황)의 원인과 잠재적 위험요인 확인
- 위험성 통제와 예방적 조치 사항 제시

○ 사고 검토

- 사고(또는 위급상황) 관리에 있어 무엇이 효과적인지를 조사하고, 사고 원인 개선의 기회를 확인해 재발방지조치 개발·시행

- '주의', '경계', '심각' 등급 사고(또는 위급상황)의 경우, 학교장(또는 대학의 기관, 조직, 단체의 장)은 사고 검토를 통해 재발방지책 마련·시행

- (물리적 차원) 시설, 기계, 환경 등 물리적 특성과 관련된 공학적 또는 유지보수를 통한 재발방지책
- (조직적 차원) 안전관리상의 규정, 절차, 방법 등 조직적 특성과 관련된 규정·절차·방법의 신설 또는 개정을 통한 재발방지책 마련
- (교육적 차원) 안전교육이나 안전지도의 부족이나 부적절성과 같은 교육적 특성과 관련된 지도·교육의 실시 또는 교육과정의 수정을 통한 재발방지책 마련

- 일반적으로 사고 검토는 사고 발생로부터 3일 이내에 착수되어 21일 이내에 완료 단, 시간적 또는 재정적 영향을 받는 사고 검토의 경우에는 기한 미적용

○ 사고 종결

- 사건 종결은 사고(또는 위급상황)를 공식적으로 마무리하는 과정으로 적절한 지원이 지속되고 있음을 확인한다거나, 진행 중인 관련 조사나 검토가 완료되었을 경우 재발방지책이 마련되었다는 책임자의 논평을 통해 종결

< 사고 등급에 따른 사건 종결 승인 담당자(기관) >

사건 종결 권한	사고 심각성 등급
대학의 기관, 조직, 집단의 장	관심 (파란색)
학교장(대학의 기관, 조직, 집단의 장과 협의)	주의 (노란색)
교육부장관(학교장과 협의)	경계 (주황색)
	심각 (빨간색)

※ [별첨13] 제4차('22~'26) 범죄피해자 보호·지원 기본계획(법무부, 2021)

참고 자료 ▶ [공통자료] 범죄피해자 보호·지원 계획 비전·목표 참조

비전	범죄피해자의 인권존중 및 인간다운 삶의 보장 실현		
목표	“원상회복” 완전한 피해회복을 위한 연속적 지원서비스 제공	“실질적 참여” 형사절차에서 피해자의 법적 지위 강화와 참여기회 확대	“평온하고 안전한 삶으로 복귀” 신변 및 정보보호를 통한 2차피해와 재피해 예방
추진 정책	피해회복 지원의 내실화 및 대상 확대	- 범죄 발생 직후 응급위기 지원 강화 - 피해회복 지원 서비스의 질적 향상 - 경제적 지원(구조금 포함)의 실질화 및 효율적 집행체계 구축	
	가해자의 책임인식 및 피해배상 촉진	- 형사조정제도의 실질화 - 가해자의 피해배상 촉진	
	형사절차 참여기반 강화 및 참여 기회 확대	- 피해자 정보접근권 확대 및 강화 - 법률조력의 확대 및 전문성 강화 - 피해자의 형사절차 진술권 강화	
	피해자의 정보 및 신변보호와 2차피해 예방	- 피해자의 정보보호 강화 - 피해자의 신변보호 강화 - 형사절차에서의 2차피해 예방	
	협력적 정책추진체계 구축 및 정책기반 강화	- 협력적 정책추진체계 구축 - 정책기반 강화	

□ 예산투자 현황 및 계획

대책명	연도별 예산(원)				비고
	2020학년도	2021학년도	2022학년도	합계	
본부무인기계용역	12,804,000	12,804,000	15,800,000	41,408,000	
교내경비	-	68,000,000	72,336,000	140,336,000	
계	12,806,020	80,806,021	88,138,022	181,744,000	

② 성범죄

양성평등기본법 & 성폭력처벌법

양성평등기본법

제20조(성희롱 방지조치 등) ① 국가기관, 지방자치단체 및 제2조에 따른 공공단체(이하 “국가기관등”이라 한다)의 장은 법 제31조제1항에 따라 성희롱 방지를 위하여 다음 각 호의 조치를 하여야 하며, 「남녀고용평등과 일·가정 양립 지원에 관한 법률」 제3조제1항에 따른 사업 또는 사업장 중 국가기관등이 아닌 사업 또는 사업장의 사업주는 같은 법에 따라 성희롱 방지조치를 하여야 한다.

성폭력처벌법

제1조(목적) 이 법은 성폭력범죄의 처벌 및 그 절차에 관한 특례를 규정함으로써 성폭력범죄 피해자의 생명과 신체의 안전을 보장하고 건강한 사회질서의 확립에 이바지함을 목적으로 한다.

※ (관련 조항) 제10조, 제11조, 제14조의2, 제14조의3 등

《담당부서 및 담당자》

구분	담당부서	직책	성명	연락처	비고
1	인권상담실	교수	계은경	02-2600-2522	주관부서
2	인권상담실	담당사	최은영	02-2600-2297	

□ 위험요인

- **(성희롱 행위)** 업무, 고용 등의 관계에서 학교 종사자, 사용자, 근로자가 성적 언동, 성적 요구 등으로 상대방에게 성적 굴욕감이나 혐오감 등을 느끼게 하는 행위
 - ※ 시각적 성희롱, 언어적 성희롱, 육체적 성희롱 등
 - 지위를 이용하거나 업무 등과 관련한 성적 언동과 성적 요구를 일삼고, 이를 수용하지 않는 경우 불이익을 자행하는 등 개인의 존엄 경시 및 인권 유린상황 발생
- **(성폭력 범죄)** 추행, 간음 또는 성매매와 성적 착취를 목적으로 폭행, 협박, 위계, 위력 등을 사용하여 상대방의 성적 자기결정권을 침해하는 모든 성적 가해 행위
 - ※ (유사)강간, 준강간 (준)강제추행, 데이트성폭력, 스토킹, 통신매체 이용음란, 카메라 등 이용촬영 등
 - 강간, 강제추행, 공중 밀집장소에서의 추행, 통신매체를 이용한 음란행위 등의 성폭력 범죄 행위로 성적 약자의 생명과 신체의 안전 위협

□ 피해현황 (해당사항 없음)

구분		2019	2020	2021	평균
발생건수	성희롱	-	-	-	-
	성폭력	-	-	-	-
	계				
피해자 수	성희롱	-	-	-	-
	성폭력	-	-	-	-
	계	-	-	-	-

□ 원인분석 (해당사항 없음)

○ 해당사항 없음

-

참고 자료 [공통자료] 원인분석 작성사례 참조

□ 예방·대응 및 재발방지 대책

○ 성희롱 행위

구성원 대상 성희롱 예방교육 실시, 성희롱에 대한 문제제기 시 성인지 감수성을 바탕으로 한 객관적이고 공정한 사건처리 기반 조성

- 안전한 근로환경 및 인권존중 조직문화 조성
- 행위자 교육을 통한 성희롱 재발방지

○ 성폭력 범죄

성폭력 범죄에 대한 경각심을 가질 수 있도록 예방교육을 실시하고 사건 발생 시 피해자 보호 및 안전한 사건처리를 위한 체계적 기반조성

- 폭력예방교육 활성화를 통한 성폭력 예방
- 성폭력 인식 및 현황에 대한 실태조사를 통해 성의식 수준 점검

참고 자료 [범죄공통] 범죄 예방·대응 및 재발방지 대책(예시) 참조

참고 자료 성희롱·성폭력 사건처리 단계 구분

- ❖ (상담) 사건해결의 방향을 정하는 중요한 단계로서, 신체·심리·사회적 고충을 겪고 있는 피해자를 만나는 과정이며, 실무역량이 가장 많이 요구되는 단계
- ❖ (조사) 관련근거, 조사개시, 서류제한 기한, 조사대상 및 출석통지, 사건처리절차, 당사자의 권리 등에 대해 담당기구에 사건 신고를 접수·고지 및 조사하는 단계
- ❖ (심의) 사실관계, 행위의 심각성, 피해범위 및 영향 등에 대한 판단 및 의사결정을 위해 신고인, 피해자, 피신고인, 참고인이 참여하는 심의위원회 심의·의결
- ❖ (징계·조치) 심의위원회 심의·의결 결과에 따라, 해당 인원에 대한 징계처분 및 미비사항·개선사항에 대한 후속조치 및 개선추진

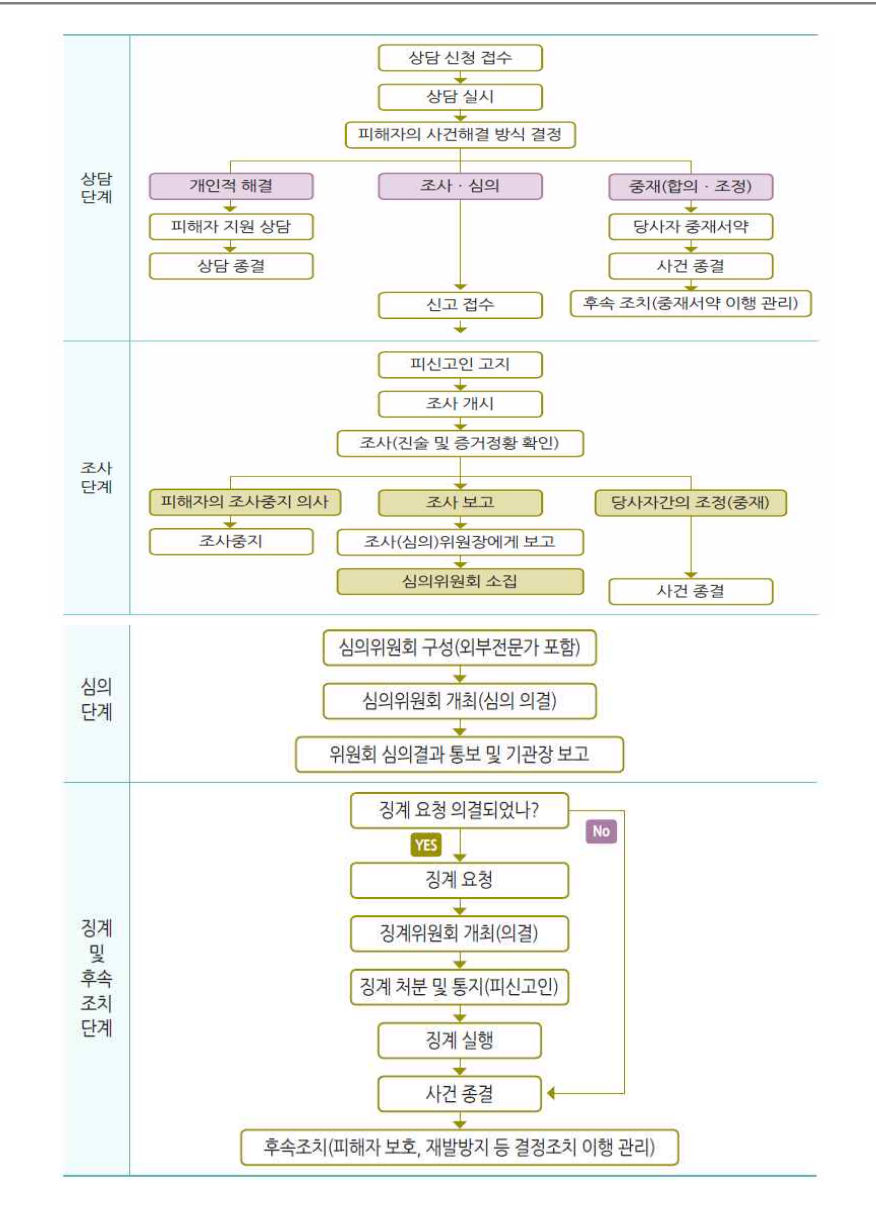

1. 성희롱(성폭력) 사건 현황 및 재발방지 대책(서식)

(○○○○○○(기관명), '21.○.○.(작성일))

성희롱·성폭력 사건 재발방지대책

□ 사건 개요

발생일	년 월 일	사건접수일 (인지시점)	년 월 일	사건 유형	1:1/多:1/1:多/ 불특정다수
사건 발생기관명	000학교 / 00시 00구청		기관유형	국가기관 / 지자체 / 공직유관단체 / 대학교 / 각급학교	
가해자 - 피해자 관계	상급자-하급자/ 하급자-상급자/동료/사제/ 기타/확인불가 등		가해자 - 피해자 성별	남성 - 남성 남성 - 여성 여성 - 남성 여성 - 여성 확인 불가	O
특이사항	국가기관의 장, 시·도지사, 시장·군수·구청장, 교육감에 의한 사건인가 피해자가 다수인가 위력 등에 의한 성폭력 사건으로 수사기관 신고 여부(신고시 신고일)				O
사건개요	육하원칙(누가, 언제, 어디서, 무엇을, 어떻게, 왜)에 따라 기재				
가해자, 피해자에 대한 기관 조치사항	육하원칙(누가, 언제, 어디서, 무엇을, 어떻게, 왜)에 따라 기재				

※ 필요 시, 개인정보보호를 위해 행위자·피해자 신상정보(이름, 나이 등)는 익명 처리 가능

□ 예산투자 현황 및 계획

대책명	연도별 예산(백만원)				비고
	2020학년도	2021학년도	2022학년도	합계	
재학생 대상 폭력예방교육	-	-	1,000,000	1,000,000	학생
고위직 성인지감수성 교육	-	800,000	500,000	1,300,000	교직원
계		800,000	1,500,000	2,300,000	

5. 산업재해 및 중대재해

① 산업재해

산업안전보건법

제1조(목적) 이 법은 산업 안전 및 보건에 관한 기준을 확립하고 그 책임의 소재를 명확하게 하여 산업재해를 예방하고 쾌적한 작업환경을 조성함으로써 노무를 제공하는 사람의 안전 및 보건을 유지·증진함을 목적으로 한다.

※ (관련 조항) 제3조, 제15조~19조, 제25조, 제29조, 제32조, 제37조, 제38조, 제40조, 제54조

※ (관련 기준) 공공행정 등에서 현업업무에 종사하는 사람의 기준 : 현업업무 종사자 업무내용 규정

☞ 학교 시설물 및 설비·장비 등의 유지관리 학교 경비 및 학생 통학보조 조리 실무 및 급식실 운영 등 조리 관련 업무

《담당부서 및 담당자》

구분	담당부서	직책	성명	연락처	비고
1	시설관리과	팀 장	김명석	02-2600-2480	주관부서
2	시설관리과	직 원	허 울	02-2600-2482	
3	총무과	처 장	송지애	02-2600-2471	지원부서
4	총무과	계 장	김정현	02-2600-2474	

□ 위험요인

- **(산업재해)** 근로자가 업무에 관계되는 건설물·설비·원재료·가스·증기·분진 등에 의하거나 작업 또는 그 밖의 업무로 인해 사망 또는 부상하거나 질병에 걸리는 것
- ※ (주요사유) 안전(예방)대책 미비·부실, 근로자 피로, 작업상 부주의·실수, 숙련 미달 등
- 사업장별 잠재적 위해·위험요인에 의한 산업재해의 발생으로 일하는 사람의 생명과 건강의 위협과 노동생산성 저하 및 효율성 저해

□ 피해현황 (해당사항 없음)

구분	2019	2020	2021	평균
발생건수	-	-	-	-
재산피해(백만원)	-	-	-	-
인명피해	사망(실종)	-	-	-
	부상	-	-	-
	계	-	-	-

□ 원인분석

○ 해당사항 없음

-

□ 예방·대응 및 재발방지 대책

- **(안전조치)** 위험기계·위험물질 사용 시, 조작·운반 등 위험한 작업 시, 추락·붕괴 등 위험한 장소에서 작업 시 안전관리체계 구축 및 안전조치 이행
- **(보건조치)** 분진·흙·병원체, 고온·저온·소음과 적정기준 미준수 등에 의한 건강 장해발생과 단순 반복작업 등의 인체 부담작업 시 보건관리체계 구축 및 조치이행
- ※ 관련 매뉴얼 : [별첨16] 산업재해 예방 관련 주요사항 안내(교육부, 2022)

《 산업재해 예방·대응 및 재발방지 대책(예시) 》

① 예방·대비 단계 추진계획

○ 산업재해 예방계획 수립

- '21년도 산업재해 통계분석 등을 바탕으로 기관별 산업재해 재발방지 대책을 반영한 산업재해 예방 기본계획 수립·추진
- '22년도에는 구성된 체계에서 각 기관별 특성에 맞는 구체적이고 세부적인 안전 보건조치를 포함한 산업재해 예방계획 수립

○ 산업재해 예방을 위한 체계 구축

- 산업재해 예방을 위해 자체적으로 유해·위험요인을 찾아내고 자율적으로 개선할 수 있도록 안전보건관리체계 구축·운영
- 사업주로 하여금 안전보건관리책임자, 안전관리자, 보건관리자 및 관리감독자 등을 선임하여 안전·보건업무 수행
- ※ (의무대상) 시설물 및 설비·장비 등의 유지관리, 경비 및 통학보조, 조리시설 등 현업업무 종사자

○ 안전보건교육에 관한 사항

- 안전보건교육은 작업으로 인한 유해·위험을 인지하고 스스로 안전과 건강을 보호하는 데 필요한 정보를 제공

대상근로자 선정

- 전직원
- 관리감독자
- 신규 입사자



교육방법 선정

- 위탁/집체/현장/인터넷



교육 실시

- 정기교육
- 채용 시 교육



서류보존

- 서류 기록보존 (3년 보존 권장)

○ 작업환경 점검 및 개선에 관한 사항

- 작업장에서 발생되고 있는 유해인자(소음, 분진, 유해화학물질 등)에 근로자의 노출 수준을 평가, 안전한 작업환경을 조성
- 작업환경측정을 통해 사업장에서 발생하는 유해인자의 노출수준을 확인하여 이에 따른 직업병 발생 예방

측정대상물질 확인	예비조사	작업환경측정 실시	결과보고
• MSDS 확인 (작업환경측정 의뢰)	⇒ • 작업환경측정기관에서 예비 조사 (작업환경대상 여부확인)	⇒ • 측정방법, 측정시간에 따라 측정실시	⇒ • 서류의 보존기한

○ 근로자 건강관리에 관한 사항

- 근로자의 건강상태 및 수준을 파악, 근로자 건강관리를 위한 기초 자료를 마련, 적절한 작업배치와 직업성 질병의 조기 발견 및 사후관리
- 집단전체에 악영향을 미칠 수 있는 질병이나 건강장해 요인을 가진 근로자의 발견과 적절한 조치

대상근로자 선정	건강진단기관에 진단의뢰	건강진단 실시 및 결과통보
• 전체 근로자 - (사무직) 2년에 1회 - (사무직 외) 1년에 1회	⇒ • 건강진단기관에 의뢰 또는 근 로자 개별 희망기관에서 실시	⇒ • 검진 대상자 독려

○ 산업재해 재발방지 대책 수립

- 산업재해 발생에 대해 은폐해서는 안 되며, 재해를 통해 향후 동종재해가 재발하지 않도록 관련 대책을 수립·시행

재해유형 확인 및 보고	산업재해조사표 제출	재발방지 계획 수립 및 이행
• 경미한 사고 • 3일 이상 휴업재해 • 중대재해 (즉시 보고)	⇒ • 재해발생일로부터 1개월 이내 고용노동부 제출 -업무상질병일 경우 산재 승인일 기준 1개월 이내	⇒ • 재발방지계획서 작성 • 수시위험성평가 • 수시근골격계유해요인조사

○ 산업재해 통계기록 및 유지·관리

- 산업재해의 종합적인 예방대책 수립·시행을 위한 기초 자료 활용, 국립대학에 대한 산업재해 예방 지원 방향 설정
- 교육부의 산업재해 통계 보고 양식에 따라, 교육기관 산업재해 발생 현황을 매년(연초) 관리

○ 안전시설 및 보호구

- 보호구 착용은 작업환경 또는 작업수행 시 발생하는 유해·위험으로부터 신체를 보호
- 노출된 유해·위험의 종류를 알고 그에 적절한 보호구를 선정하여 지급하고 필요시 착용할 수 있도록 교육하는 것이 중요

대상작업 파악	보호구 선정 및 구입	보호구 지급	서류보존
• 보호구 지급 대상 유해 위험 작업 파악	⇒ • 작업에 따른 적절 보호구 선정 및 구입	⇒ • 보호구 지급 및 올바른 착용 방법 교육	⇒ • 보호구지급 대장 서류 기록보존(3년)

○ 유해·위험 방지 활동

- 위험성 평가

- 산업재해를 미리 방지하고, 자율적인 안전보건관리 체계를 구축·운영하기 위해 사업장의 유해·위험요인을 파악하고, 개선 방안을 수립·시행하는 일련의 과정을 의미
※ 「산업안전보건법」 제36조(위험성평가의 실시) 및 「사업장 위험성평가에 관한 지침」(고용노동부 고시 제2020-53호)
- 정기평가는 전체 작업을 대상으로 연 1회, 수시평가는 건물, 기계·기구 등의 보수 또는 신규도입 및 재해 발생 시 실시

- 근골격계 유해요인 조사

- 근골격계질환 예방을 위해 근골격계 부담 작업이 있는 작업을 대상으로 유해요인을 찾아 제거하거나 감소하기 위한 조사
- 정기평가는 전체 작업을 대상으로 3년마다 1회, 수시평가는 건물, 기계·기구 등의 보수 또는 신규도입 및 재해 발생시 실시

② 대응·조치 단계 추진계획

○ 안전확인 및 조치

- 사고 또는 위급상황에 극복을 위해 안전 확보 및 현장 보존

- 대학의 기관, 조직, 단체의 현장 관계자는 즉시 해당 작업을 중지시키고 근로자를 작업 장소에서 대피 조치
- 피해자에게 응급처치를 제공한다거나 장소를 안전하게 하기 위해 필요한 조치와 같이 사람들의 건강과 안전을 보호하기 위해 필요한 즉각적인 조치를 제외한 사고현장 보존
- 필요한 경우, 112 또는 119에 신고

○ 사고보고 및 지원요청 ※ 안전사고 예방·대응 및 재발방지 대책(예시) 참조

- 현장 관계자로부터 사고 또는 응급상황을 연락·보고받은 경우 사고 또는 위급 상황에 대한 최초 사고 등급 평가 실시 및 보고 수준 결정

- '심각'(빨간색), '경계'(주황색)로 평가된 사고 또는 위급상황은 학교장 및 교육부에 보고
- '주의'(노란색)로 평가된 사고 또는 위급상황은 학교장에게 보고
- '관심'(파란색)으로 평가된 사고 또는 위급상황은 대학의 기관, 조직, 단체의 장이 관리

- 산업재해 발생 시 발생한 날로부터 1개월 이내에 산업재해조사표를 작성해 관한 지방고용노동관서에 제출

- 중대재해 발생 시 지체 없이 관할 지방고용노동관서의 장에게 전화·팩스 또는 그 밖의 적절한 방법으로 발생개요·피해상황, 조치·전망 등에 관한 사항을 보고

○ 보험사고의 통지 및 관리

- 학교장(또는 대학의 기관, 조직, 단체의 장)은 사고 발생 시 해당 보험의 청구 시스템을 통해 이를 지체 없이 보험회사에 통지
- 학교장(또는 대학의 기관, 조직, 단체의 장)은 사고로 인한 영향을 받은 사람들과의 협의를 통한 사고 위험성 관리와 재발방지 실행계획 수립·실행으로 보고 종결
- 학교장(또는 대학의 기관, 조직, 단체의 장)은 즉각적인 위험성을 갖고 있는 심각한 손상이나 사고에 대해 최단 기간 내 협의에 착수

③ 수습·복구 단계 추진계획

○ 지원 및 복구 실행

- 사고 등급에 상관없이 모든 사고(또는 위급상황)에 대한 조치·지원

- 학생의 안전을 위한 적극적인 조치 및 지속적인 위험관리 전략 수립·시행
- 경찰 신고를 포함한 학생이나 그 가족이 하고자 하는 법적 처리와 배상 청구 활동의 지원

- 피해자에 대한 치료, 상담, 그 밖의 전문적인 지원서비스 등의 지속적 지원

○ 사고 조사

- 사고(또는 위급상황)의 성격에 따라 학교경영자, 간부교직원, 안전·보건담당자, 피해자(또는 보호자), 관련 교직원 등으로 사고조사(지원)팀 구성·운영

- 조사 해당 여부 확인을 위한 예비검사(preliminary screening) : 보고일로부터 2일 이내 착수
※ 사고 등급에 따른 착수의 책임 : △(관심주의) 대학의 기관, 조직, 단체의 장 △(경계심각) 학교장
- 사고(또는 위급상황)의 원인과 잠재적 위험요인 확인
- 위험성 통제와 예방적 조치 사항 제시

○ 사고 검토

- 사고(또는 위급상황) 관리에 있어 무엇이 효과적인지를 조사하고, 사고 원인 개선의 기회를 확인해 재발방지조치 개발·시행
- ‘주의’, ‘경계’, ‘심각’ 등급 사고(또는 위급상황)의 경우, 학교장(또는 대학의 기관, 조직, 단체의 장)은 사고 검토를 통해 재발방지책 마련·시행

- (물리적 차원) 시설 기계 환경 등 물리적 특성과 관련된 공학적 또는 유지보수를 통한 재발방지책
- (조직적 차원) 안전관리상의 규정, 절차, 방법 등 조직적 특성과 관련된 규정·절차·방법의 신설 또는 개정을 통한 재발방지책 마련
- (교육적 차원) 안전교육이나 안전지도의 부족이나 부적절성과 같은 교육적 특성과 관련된 지도·교육의 실시 또는 교육과정의 수정을 통한 재발방지책 마련

- 일반적으로 사고 검토는 사고 발생로부터 3일 이내에 착수되어 21일 이내에 완료 단, 시간적 또는 재정적 영향을 받는 사고 검토의 경우에는 기한 미적용

○ 사고 종결

- 사건 종결은 사고(또는 위급상황)를 공식적으로 마무리하는 과정으로 적절한 지원이 지속되고 있음을 확인하거나, 진행 중인 관련 조사나 검토가 완료되었을 경우 재발방지책이 마련되었다는 책임자의 논평을 통해 종결

< 사고 등급에 따른 사건 종결 승인 담당자(기관) >

사건 종결 권한	사고 심각성 등급
대학의 기관, 조직, 집단의 장	관심 (파란색)
	주의 (노란색)
학교장(대학의 기관, 조직, 집단의 장과 협의)	경계 (주황색)
교육부장관(학교장과 협의)	심각 (빨간색)

※ 관련 매뉴얼 : [별첨16] 산업재해 예방 관련 주요사항 안내(교육부, 2022)

참고 자료 ☞ 안전보건관리 체계 및 이행계획 참조

구분	산업안전보건법
의무주체	사업주 : 사업장 단위 안전보건관리책임자를 행위자로 처벌
보호대상	근로자, 수급인의 근로자
처벌대상	안전보건관리책임자 (사망) 7년 이하 징역 또는 1억원 이하 벌금 (그외) 안전보건조치 미준수시 5년 이하 징역 또는 5천만원 이하 벌금
재해정의	(중대재해) 산업재해 중 - 사망자 1명 이상 발생 - 3개월 이상 요양 필요 부상자 동시 2명 이상 발생 - 부상자 또는 직업성 질병자 동시 10명 이상 발생
의무 이행사항	1. 산업재해 예방계획 수립 2. 산업재해 예방을 위한 체계 구축 3. 안전보건교육에 관한 사항 4. 작업환경측정 등 작업환경의 점검 및 개선에 관한 사항 5. 근로자 건강진단 등 건강관리에 관한 사항 6. 산업재해 원인 조사 및 재발 방지대책 수립에 관한 사항 7. 산업재해에 관한 통계 기록 및 유지·관리 8. 안전시설 및 보호구 구입에 관한 사항 9. 기타 근로자의 유해·위험 방지를 위한 안전·보건에 관한 사항

주체	주요 업무
사업주 (장관)	<ul style="list-style-type: none"> ■ 산업재해 예방을 위한 기준 준수 ■ 쾌적한 작업환경 조성 및 근로조건 개선 ■ 사업장의 안전·보건에 관한 정보를 근로자에게 제공
안전보건 관리책임자 (총장, 특수학교장, 소속기관장)	<p>< 사업장에서 안전보건 총괄관리 ></p> <ul style="list-style-type: none"> ■ 산업재해 예방계획의 수립 ■ 근로자의 안전·보건교육 ■ 작업환경 측정 등 작업환경의 점검 및 개선 ■ 근로자의 건강진단 등 건강관리에 관한 사항 ■ 안전관리자, 보건관리자 지휘 감독
안전 관리자	<ul style="list-style-type: none"> ■ 안전에 관한 기술적인 사항에 관하여 안전보건관리책임자를 보좌 (현업근로자 50~1,000명 : 1명, 1,000명 이상 : 2명 이상)
보건 관리자	<ul style="list-style-type: none"> ■ 보건에 관한 기술적인 사항에 관하여 안전보건관리책임자를 보좌 (현업근로자 50~5,000명 : 1명, 5,000명 이상 : 2명 이상)
관리감독자	<p>< 경영조직에서 생산과 관련되는 업무와 그 소속 직원을 직접 지휘감독하는 부서의 장 또는 그 직위를 담당하는 자 ></p> <ul style="list-style-type: none"> ■ 기계·기구 또는 설비의 안전·보건 점검 및 이상 유무 확인 ■ 근로자의 작업복·보호구 등 점검과 그 착용·사용에 관한 교육·지도 ■ 해당 작업에서 발생한 산업재해에 관한 보고 및 응급조치 ■ 해당 작업의 작업장 정리·정돈 및 통로 확보에 대한 확인·감독
산업보건의 (현업근로자 50인 이상 사업장)	<ul style="list-style-type: none"> ■ 근로자의 건강관리나 그 밖에 보건관리자의 업무 지도 ■ 근로자의 건강장해의 원인 조사와 재발 방지를 위한 의학적 조치 ■ 건강진단 결과의 검토 및 그 결과에 따른 작업 배치, 작업 전환 또는 근로시간의 단축 등 근로자의 건강보호 조치 등
산업안전 보건위원회 (현업근로자 100인 이상 사업장)	<p>< 사업장의 안전 및 보건에 관한 중요사항 심의·의결 ></p> <ul style="list-style-type: none"> ■ 산업재해 예방계획 수립에 관한 사항 ■ 안전보건관리규정 작성 및 변경에 관한 사항 ■ 작업환경 점검 및 개선에 관한 사항 ■ 중대산업재해 원인조사 및 재발방지책 수립에 관한 사항 등

□ 예산투자 현황 및 계획

대책명	연도별 예산(원)				비고
	2020학년도	2021학년도	2022학년도	합계	
-	비상사태 대응 계획에 따라 상황 발생 시 편성				

② 중대재해

중대재해 처벌 등에 관한 법률

제1조(목적) 이 법은 사업 또는 사업장, 공공이용시설 및 대중교통수단을 운영하거나 인체에 해로운 원료나 제조물을 취급하면서 안전·보건 조치의무를 위반하여 인명피해를 발생하게 한 사업주, 경영책임자, 공무원 및 법인의 처벌 등을 규정함으로써 중대재해를 예방하고 시민과 종사자의 생명과 신체를 보호함을 목적으로 한다.

※ (관련 조항) 제2조~제4조, 제6조, 제9조 등

《담당부서 및 담당자》

구분	담당부서	직책	성명	연락처	비고
1	시설관리과	팀 장	김명석	02-2600-2480	주관부서
2	시설관리과	팀 원	허 울	02-2600-2482	
3	총무과	처 장	송지애	02-2600-2471	지원부서
4	총무과	계 장	김정현	02-2600-2474	

□ 위험요인

- **(중대재해)** 중대산업재해, 중대시민재해를 통칭하나, 공공이용시설(교육기관)은 중대시민재해 범위에서 제외되어 교육기관은 ‘중대산업재해’만 해당
- * 「산업안전보건법」상 산업재해 중 사망자 1인 이상 발생, 동일사고로 6개월 이상 치료가 필요한 부상자가 2명 이상 발생, 동일 유해요인으로 직업성 질병자 1년 내 3명 이상 발생 등
- 사업장별 잠재적 위해·위험요인에 의한 중대한 산업재해의 발생으로 근로자의 안전사고 위험노출 및 신체적·정신적 건강위험

□ 피해현황 (해당사항 없음)

구분	2019	2020	2021	평균
발생건수	-	-	-	-
재산피해(백만원)	-	-	-	-
인명피해	사망(실종)	-	-	-
	부상	-	-	-
	계	-	-	-

□ 원인분석(해당사항 없음)

○ 해당사항 없음

-

□ 예방·대응 및 재발방지 대책

- **(체계구축)** 「중대재해처벌법」 시행(22.1.27.)으로 학교 중대재해 예방 추진계획을 수립하고, 선제적·자율적으로 유해요인을 발굴·개선하는 안전체계 구축
 - **(환경조성)** 경영책임자가 준수해야 할 안전 및 보건 확보 의무*를 이행하여 중대재해를 사전에 예방함으로써 재해 없는 근로환경 조성
 - * 안전보건관리체계 구축·이행조치, 재해발생 시 재해재발 방지대책 수립, 안전·보건 관계 법령에 따른 의무이행에 필요한 관리상 조치 등
 - 각종 재난과 사고로부터 교육종사자의 생명과 신체를 보호하고 중대재해를 사전에 방지하여 모두가 안전한 교육환경 구현
- ※ 관련 매뉴얼 : [별첨17] 2023년 중대재해 예방 추진 계획(교육부, 2023)

예시 내용(2) ⇨ ※ 관련 매뉴얼·지침 참조

《 중대재해 예방·대응 및 재발방지 대책(예시) 》

❶ 예방·대비 단계 추진계획

- **안전·보건 목표와 경영방침 설정(시행령 제4조제1호)**
 - 산업재해가 없는 근로환경 조성을 목표로 안전한 교육환경 구현을 위해 핵심적인 목표 및 경영방침 마련
- 안전보건 법규 등 관련 규정 준수, 안전한 근무환경 구현을 최우선으로 하는 경영시스템 구축·운영
 - 안전하고 쾌적한 근무환경 조성을 위해 유해·위험요인 적극 발굴·제거 등 재해예방과 개선 활동 지속적 실시
 - 모든 종사자의 건강과 안전을 위해 지속적으로 노력, 체계적인 교육훈련으로 안전문화 조성·지원
 - 안전보건에 관한 중요 사항 결정 시 소통을 통한 근로자의 참여 보장 등 투명한 안전보건 경영
- **사업장 유해·위험요인 확인·개선 여부 점검(시행령 제4조제3호)**
 - 재해예방의 핵심과제로 사업장별(특수학교, 소속기관, 본부 순)·직종별(급식, 청소, 시설 등) 유해성을 평가하고 유해요인 발견 즉시 개선
 - ※ **(위험성평가)** 유해·위험요인을 파악하고 부상 또는 질병의 발생 가능성(빈도)과 중대성(강도)을 추정·결정하며 그 결과에 따라 감소대책을 수립·실행하는 과정
 - 위험성평가 결과에 따른 사업장별 유해·위험요인의 확인·개선여부 점검(분기별 1회)
 - **재해예방에 필요한 예산 편성 및 집행 추진(시행령 제4조제4호)**
 - 위험성 평가, 재해예방 기술지도, 근골격계 유해요인 조사, 위험요소 개선, 안전보건 교육 등은 필수적으로 예산 확보 및 집행
 - ※ **(주요항목)** 안전·보건에 관한 인력, 시설 및 장비의 구비, 유해·위험요인의 개선 등
 - **안전보건관리책임자등의 충실한 업무수행 지원(시행령 제4조제5호)**

- 예산부서 등과 협의하여 안전보건관리책임자에게 해당 업무를 수행하는데 필요한 권한*과 예산에 대한 자율권 확대 추진
 - * 「산업안전보건법」 제15조에 따라 사업장의 안전보건 업무를 실질적으로 총괄하여 관리할 수 있는 권한 부여
 - 안전보건관리책임자 등의 해당 업무 수행 여부를 평가기준(붙임1)에 따라 상·하반기 각 1회 자체 평가 실시
- **종사자 의견 청취 절차 마련(시행령 제4조제7호)**
 - 사업장의 안전·보건에 관한 사항에 대해 종사자의 의견 청취(반기별 1회 이상)
 - 게시판 내 안전보건 건의함을 신설, 안전보건에 관한 의견을 상시 청취할 수 있는 절차를 마련하여 안전·보건에 관한 종사자 의견을 듣고, 재해예방이 필요한 경우 개선조치

의견수렴	노사 간담회 (또는 이에 준하는 안전 협의)	개선조치
<ul style="list-style-type: none"> • 현장방문 의견 청취 • 의견청취함(WIKI 게시판) • 안전보건교육 	⇨ <ul style="list-style-type: none"> • 요청된 의견에 대한 재해예방 반영여부 검토 	⇨ <ul style="list-style-type: none"> • 안전조치
<ul style="list-style-type: none"> • 쓰레기 분리수거 봉투가 너무 커서(100L) 근골격계에 부담 	<ul style="list-style-type: none"> • 노사 간담회(또는 안전관련 회의)에서 반영 여부 검토 	<ul style="list-style-type: none"> • 기관내 분리배출 봉투를 50L로 교체

- **중대산업재해 발생 대비 매뉴얼 준수(시행령 제4조제8호)**
 - 산업안전보건법에 규정된 산업재해 및 중대재해 발생 시 조치사항 매뉴얼*에 따라, 중대산업재해 발생 등 급박한 위험에 대비
 - * 청소·환경미화, 시설관리, 경비, 통학보조 등 직종별 산업안전보건 매뉴얼(교육부, '22.)
- | 재해유형 확인 및 보고 | 산업재해조사표 제출 | 재발방지 계획 수립 및 이행 |
|---|--|---|
| <ul style="list-style-type: none"> • 경미한 사고 • 3일 이상 휴업재해 • 중대재해(즉시 보고) | ⇨ <ul style="list-style-type: none"> • 재발발생일로부터 1개월 이내 고용노동부 제출 - 업무상질병일 경우 산재 승인일 기준 1개월 이내 | ⇨ <ul style="list-style-type: none"> • 재발방지계획서 작성 • 수시위험성평가 • 수시근골격계유해요인조사 |

- **도급, 용역, 위탁 등 종사자의 안전 보건 확보 조치(시행령 제4조제9호)**
 - 업무의 도급, 용역, 위탁 등을 하는 경우, 종사자의 안전·보건 확보 기준과 절차 마련 및 점검(반기 1회 이상)
 - 국가·공공기관은 국가계약법 등 법령상의 계약절차 등을 따르고 있어 기관 임의의 기준·절차 마련에 한계가 있으나, 산재예방 관련 능력을 평가를 고려하여 업체 선정

- **(경쟁입찰)** 산업안전보건법에 따른 조치 위반으로 사망 등 중대한 위해를 가한 자의 입찰 제한 등 국가계약법 및 계약예규 등에 따라 안전관련 기준을 준수하여 입찰 추진
 - **(수의계약)** 국가계약법 시행령 제26조에 따른 수의계약 시에도 업무수행 능력뿐 아니라, 산재예방 조치 능력 고려

- **안전·보건 업무 총괄·관리 담당부서 지정(시행령 제4조제2호)**

- 업무의 중요도·계속성을 감안, 중대재해 업무담당 전담인력(2인 이상)을 확보하여 실질적인 컨트롤타워 역할을 수행할 전담조직 설치 추진
- ※ 안전관리자 등 전문가 인력이 총 3명 이상이고 상시근로자 수가 500명 이상인 경우 안전·보건에 관한 업무를 총괄·관리하는 전담 조직 의무적으로 설치
- 전담조직의 중대재해 업무가 산업안전보건법상 의무사항 이행 여부를 점검하는 업무이므로 두 업무는 구분 운영 추진

㉔ 대응·조치 단계 추진계획

○ 안전확인 및 조치

- 사고 또는 위급상황에 극복을 위해 안전 확보 및 현장 보존

- 대학의 기관, 조직, 단체의 현장 관계자는 즉시 해당 작업을 중지시키고 근로자를 작업 장소에서 대피 조치
- 피해자에게 응급처치를 제공한다거나 장소를 안전하게 하기 위해 필요한 조치와 같이 사람들의 건강과 안전을 보호하기 위해 필요한 즉각적인 조치를 제외한 사고현장 보존
- 필요한 경우, 112 또는 119에 신고

○ 사고보고 및 지원요청 ※ 안전사고 예방·대응 및 재발방지 대책(예시) 참조

- 현장 관계자로부터 사고 또는 응급상황을 연락·보고받은 경우 사고 또는 위급 상황에 대한 최초 사고 등급 평가 실시 및 보고 수준 결정

- '심각'(빨간색), '경계'(주황색)로 평가된 사고 또는 위급상황은 학교장 및 교육부에 보고
- '주의'(노란색)로 평가된 사고 또는 위급상황은 학교장에게 보고
- '관심'(파란색)으로 평가된 사고 또는 위급상황은 대학의 기관, 조직, 단체의 장이 관리

- 산업재해 발생 시 발생한 날로부터 1개월 이내에 산업재해조사표를 작성해 관한 지방고용노동관서에 제출
- 중대재해 발생 시 지체 없이 관할 지방고용노동관서의 장에게 전화·팩스 또는 그 밖의 적절한 방법으로 발생개요·피해상황, 조치·전망 등에 관한 사항을 보고

○ 보험사고의 통지 및 관리

- 학교장(또는 대학의 기관, 조직, 단체의 장)은 사고 발생 시 해당 보험의 청구 시스템을 통해 이를 지체 없이 보험회사에 통지
- 학교장(또는 대학의 기관, 조직, 단체의 장)은 사고로 인한 영향을 받은 사람들과의 협의를 통한 사고 위험성 관리와 재발방지 실행계획 수립·실행으로 보고 종결
- 학교장(또는 대학의 기관, 조직, 단체의 장)은 즉각적인 위험성을 갖고 있는 심각한 손상이나 사고에 대해 최단 기간 내 협의에 착수

㉕ 수습·복구 단계 추진계획

○ 지원 및 복구 실행

- 사고 등급에 상관없이 모든 사고(또는 위급상황)에 대한 조치·지원

- 학생의 안전을 위한 적극적인 조치 및 지속적인 위험관리 전략 수립·시행
- 경찰 신고를 포함한 학생이나 그 가족이 하고자 하는 법적 처리와 배상 청구 활동의 지원

- 피해자에 대한 치료, 상담, 그 밖의 전문적인 지원서비스 등의 지속적 지원

○ 사고 조사

- 사고(또는 위급상황)의 성격에 따라 학교경영자, 간부교직원, 안전·보건담당자, 피해자(또는 보호자), 관련 교직원 등으로 사고조사(지원)팀 구성·운영

- 조사 해당 여부 확인을 위한 예비검사(preliminary screening) : 보고일로 부터 2일 이내 착수
※ 사고 등급에 따른 착수의 책임 : △(관심주의) 대학의 기관, 조직, 단체의 장 △(경계심각) 학교장
- 사고(또는 위급상황)의 원인과 잠재적 위험요인 확인
- 위험성 통제와 예방적 조치 사항 제시

○ 사고 검토

- 사고(또는 위급상황) 관리에 있어 무엇이 효과적인지를 조사하고, 사고 원인 개선의 기회를 확인해 재발방지조치 개발·시행
- '주의', '경계', '심각' 등급 사고(또는 위급상황)의 경우, 학교장(또는 대학의 기관, 조직, 단체의 장)은 사고 검토를 통해 재발방지책 마련·시행

- (물리적 차원) 시설, 기계, 환경 등 물리적 특성과 관련된 공학적 또는 유지보수를 통한 재발방지책
- (조직적 차원) 안전관리상의 규정, 절차, 방법 등 조직적 특성과 관련된 규정·절차·방법의 신설 또는 개정을 통한 재발방지책 마련
- (교육적 차원) 안전교육이나 안전지도의 부족이나 부적절성과 같은 교육적 특성과 관련된 지도·교육의 실시 또는 교육과정의 수정을 통한 재발방지책 마련

- 일반적으로 사고 검토는 사고 발생로부터 3일 이내에 착수되어 21일 이내에 완료 단, 시간적 또는 재정적 영향을 받는 사고 검토의 경우에는 기한 미적용

○ 사고 종결

- 사건 종결은 사고(또는 위급상황)를 공식적으로 마무리하는 과정으로 적절한 지원이 지속되고 있음을 확인하거나, 진행 중인 관련 조사나 검토가 완료되었을 경우 재발방지책이 마련되었다는 책임자의 논평을 통해 종결

< 사고 등급에 따른 사건 종결 승인 담당자(기관) >

사건 종결 권한	사고 심각성 등급
대학의 기관, 조직, 집단의 장	관심 (파란색)
	주의 (노란색)
학교장(대학의 기관, 조직, 집단의 장과 협의)	경계 (주황색)
교육부장관(학교장과 협의)	심각 (빨간색)

※ 관련 매뉴얼 : [별첨17] 2023년 중대재해 예방 추진 계획(교육부, 2023)

참고 자료 ☞ 중대재해 관리체계 및 이행계획 참조

구분	중대재해처벌법
의무주체	경영책임자 : 법인은 양벌규정으로 처벌
보호대상	종사자 : 근로자, 노무제공자, 수급인, 수급인의 근로자 및 노무제공자
처벌대상	경영책임자 (사망) 1년 이상 징역 또는 10억원 이하 벌금(병과 가능) (그외) 7년 이하 징역 또는 1억원 이하 벌금
재해정의	(중대산업재해) 산안법상 산업재해 중 - 사망자 1명 이상 - 동일 사고로 6개월 이상 치료 필요 부상자가 2명 이상 - 동일 유해요인으로 직업성 질병자 1년 내 3명 이상 (중대시민재해) 공중이용시설·교육기관 제외
의무 이행사항	<p>« 안전보건관리체계 구축 및 이행에 관한 조치 »</p> <ol style="list-style-type: none"> 1. 안전보건목표와 경영방침 설정 2. 총괄 관리 전담 조직 설치 ※ 컨트롤타워 역할: 총괄관리의 의미로 안전·보건업무 직접수행의 의미는 아님 3. 유해·위험요인 확인·개선 절차 마련 및 점검·조치 4. 인력, 시설, 장비 구비 및 개선 예산편성 집행 5. 안전보건관리책임자의 충실한 업무수행 지원 6. 전문인력 배치(안전·보건관리자 등) 7. 종사자 의견청취 절차 마련, 점검 8. 중대산업재해 발생 시 조치 매뉴얼 마련 9. 제3자의 도급, 용역, 위탁의 안전관리를 위한 평가기준 및 절차 마련 <p>« 의무이행에 필요한 관리상의 조치 »</p> <ol style="list-style-type: none"> 1. 반기 1회 이상 점검, 결과보고 2. 인력, 예산 지원 3. 안전보건교육 실시 및 확인

○ 대상 : 교육부(본부), 소속기관(6기관), 국립특수학교(5교)

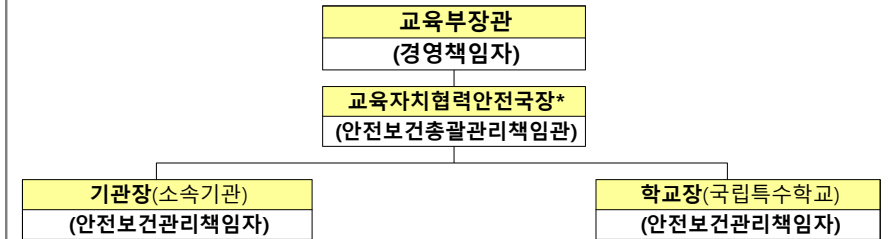

* 법적으로 교육부에 안전보건관리책임자 및 전담조직 설치 의무는 없으나 대상기관의 상시근로자 수가 1,443명인 점 등을 감안하여 자율적으로 구성

○ 역할과 책임

구분	주요 역할
경영책임자(장관)	• 사업 대표 및 총괄
안전보건총괄 관리책임관 (교육자치협력안전 국장)	<ul style="list-style-type: none"> • 경영책임자를 보좌하여 중대재해처벌법 상 의무의 철저 이행, 사전·사후 지원 및 지도 등 관련업무 전반을 총괄·지도 ① 소속기관과 국립특수학교의 안전관리체계 구성 이행 여부 점검 확인 ② 안전보건관리책임자가 재해예방을 위해 필요한 예산 편성·지원 ③ 직종별 사업장별 위험요인 확인 개선 방법 지도 및 지원 ④ 중대재해처벌법 관련 추진계획 수립·운영 ⑤ 도급·용역 위탁사업에 대한 안전보건 조치 등 * 소속기관, 국립특수학교 현장에 재해예방 안착 전까지 안전보건 이행상황 수시 점검(현장방문 및 서면 포함 월 1회 이상)
안전보건관리 책임자 (학교장, 소속기관장)	<ul style="list-style-type: none"> • 사업장을 실질적으로 총괄하여 관리 • 산업안전보건법 관련 추진계획 수립·운영 • 재해예방을 위해 필요한 예산 편성·집행 • 경영책임자의 안전·보건 목표 및 경영방침 준수

□ 예산투자 현황 및 계획

대책명	연도별 예산(원)				비고
	2020학년도	2021학년도	2022학년도	합계	
-	비상사태 대응 계획에 따라 상황 발생 시 편성				

6. 기타

① 비상사태 ※ 「비상대비자원 관리법」에 따라 별도 계획수립·관리 시 주요사항 요약작성

비상대비자원 관리법 & 통합방위법

비상대비자원 관리법

제1조(목적) 이 법은 전시·사변 또는 이에 준하는 비상시(이하 “비상사태”라 한다)에 국가의 인력·물자 등 자원을 효율적으로 활용할 수 있도록 이에 대비한 계획의 수립·자원관리·교육 및 훈련 등에 필요한 사항을 규정함을 목적으로 한다.

※ (관련 조항) 제9조2, 제13조의5 등

통합방위법

제1조(목적) 이 법은 적(敵)의 침투·도발이나 그 위협에 대응하기 위하여 국가 총력전(總力戰)의 개념을 바탕으로 국가방위요소를 통합·운용하기 위한 통합방위 대책을 수립·시행하기 위하여 필요한 사항을 규정함을 목적으로 한다.

※ (관련 조항) 제17조, 제13조의5 등

※ 「비상대비에 관한 법률」개정으로 2022. 7. 5. 시행 예정

《담당부서 및 담당자》

구분	담당부서	직책	성명	연락처	비고
1	총무과	처 장	송지애	02-2600-2471	주관부서
2	총무과	계 장	김정현	02-2600-2474	
3	시설관리과	팀 장	김명석	02-2600-2480	지원부서
4	시설관리과	팀 원	허 울	02-2600-2482	

□ 위험요인

- **(비상사태)** 전시·사변(국가적 난리·변고) 및 이에 준하는 사태 등이 발생하여 국가·공공의 안녕과 질서를 교란하고 국민의 안전과 생명을 위협하는 국가차원의 긴급 상황
 - 공습·포격, 핵·방사능 피폭, 생물·화학무기 피해 등 적 공격에 따른 국가 비상사태의 발생으로 국가의 주요 시설 파손 및 국민의 생명·재산 피해

□ 피해현황 (해당사항 없음)

구분		2019	2020	2021	평균
발생건수		-	-	-	-
재산피해(백만원)		-	-	-	-
인명피해	사망(실종)	-	-	-	-
	부상	-	-	-	-
	계	-	-	-	-

□ 원인분석

○ 해당사항 없음

□ 예방·대응 및 재발방지 대책

- **(계획수립)** 비상시 행동요령, 비상대비물자 준비·사용요령, 부상자 응급조치, 인명·시설 피해복구 등 비상사태에 효율적으로 대비·대응하기 위한 충무실시계획 등 수립
 - 매년 충무실시계획을 수립하여 교육부 승인(11. 15한 제출, 12월 교육부 승인)
 - 민방공 대피계획 수립, 공공용 대피시설 지정(지자체 협조)
 - **(비상조직)** 전시·비상 시 대응을 위해 비상조직체계 구축을 통해 부서·개인별 임무·역할의 명확한 규정·부여 및 신속·정확한 의사결정과 상황통제·관리
 - 합동상황실 구성·준비(비상연락망, 전화·팩스, 비상전력 등 점검)
 - **(교육·훈련)** 비상대비업무담당자, 필수·핵심요원 등에 대한 주기적인 비상대비 교육과 재난대비훈련·민방위 훈련 등과 연계하여 사태·상황별 정기적인 훈련 실시
- ※ 관련 매뉴얼 : [별첨18] 비상시 국민행동요령(행정안전부)

□ 예산투자 현황 및 계획

대책명	연도별 예산(백만원)				비고
	2020학년도	2021학년도	2022학년도	합계	
-	비상사태 대응 계획에 따라 상황 발생 시 편성				

III 안전사고 피해자 보상 및 지원

1. 대학보험(공제) 가입 총괄현황

구분	대인(학교구성원)	대물(교육시설)
공통		한국교육시설안전원
연구실	한국교육시설안전원	

2. 대학배상책임보험(공제)

민법 & 학교안전법

민법

제750조(불법행위의 내용) 고의 또는 과실로 인한 위법행위로 타인에게 손해를 가한 자는 그 손해를 배상할 책임이 있다.

학교안전법

제29조(공제중앙회의 사업) ① 공제중앙회는 다음 각 호의 사업을 수행한다.
- 5의2. 「고등교육법」 제2조에 따른 학교에 대한 안전사고보상공제 사업

※ (관련 규정) 보험업 감독규정
☞ 제1-2조의2(보험계약 및 보험종목의 구분기준) 영 제1조의2제5항에서 "보험계약의 구체적 구분기준" 및 영 제8조제2항에서 "보험종목의 구체적 구분기준"이란 별표1에 따른 구분기준을 말한다.

□ 가입현황

(단위 : 천원)

기준 연도	보험(공제) 상품명	시작일 종료일	1인당 보험료 (A)	학생수 (B)	연간 총보험료 (C)	보험(공제)청구				비고
						인적		물적		
						건수	금액	건수	금액	
2021	대학종합 보험(공제)	2021-03-01 2022-02-28	5	20,000	100,000	20	50,000	5	35,000	수학여행 담보 외국인학생 담보
2022	대학종합 보험(공제)	2022-03-01 2023-02-28	5	20,000	100,000	-	-	-	-	수학여행 담보 외국인학생 담보

□ 보상한도

담보대상	보상구분	보상한도액(천원)		비고
		1인당	1사고당	
배상책임 (학교경영자배상책임 담보 등)	대인	350,000	2,000,000	자기부담금 10만원
	대물	-	20,000	자기부담금 10만원
교내·외 (교내·외 치료비 담보 등)	치료비	2,000	2,000	자기부담금 10만원
	사망·후유장해	200,000	200,000	
신입생(OT)등 (신입생 학교행사 중 담보 등)	치료비	2,000	2,000	자기부담금 10만원
	사망·후유장해	200,000	200,000	

3. 교육시설안전보험(공제)

☐ 화재로 인한 재해보상과 보험가입에 관한 법률

제4조(특수건물 소유자의 손해배상책임) ① 특수건물의 소유자는 그 특수건물의 화재로 인하여 다른 사람이 사망하거나 부상을 입었을 때 또는 다른 사람의 재물에 손해가 발생한 때에는 과실이 없는 경우에도 제8조제1항제2호에 따른 보험금액의 범위에서 그 손해를 배상할 책임이 있다. 이 경우 「실화책임에 관한 법률」에도 불구하고 특수건물의 소유자에게 경과실(輕過失)이 있는 경우에도 또한 같다.

제5조(보험 가입의 의무) ① 특수건물의 소유자는 그 특수건물의 화재로 인한 해당 건물의 손해를 보상받고 제4조제1항에 따른 손해배상책임을 이행하기 위하여 그 특수건물에 대하여 손해보험회사가 운영하는 특약부화재보험에 가입하여야 한다.

※ (관련 기준) 교육시설안전원 교육시설공제 공제급여 기준
☞ [공제급여 대상] 화재(벼락 포함) · 폭발 · 붕괴·태풍 · 홍수 · 호우 · 강풍 · 풍랑 · 해일 · 대설·한파 그 밖에 이와 유사한 사고로 발생한 공제가입 목적물의 손해 또는 제3자의 법률상 배상책임(대인·대물) 등

□ 가입현황

(단위 : 천원)

기준 연도	보험(공제) 상품명	시작일 종료일	건물 보험료 (A)	건물 면적 (B)	연간 총보험료 (C)	보험(공제)청구				비고
						인적		물적		
						건수	금액	건수	금액	
2021	대학종합 보험(공제)	2021-03-01 2022-02-28	5	20,000	100,000	20	50,000	5	35,000	신체손해배상금 신청
2022	대학종합 보험(공제)	2022-03-01 2023-02-28	5	20,000	100,000	-	-	-	-	재난복구비 신청

□ 보상한도

담보대상	보상한도/자기부담금(천원)		비고
	1인당	1사고당	
유족급여	200,000	2,000,000	
장해급여	200,000	200,000	
치료비	10,000	10,000	자기부담금 10만원
입원급여	10,000	10,000	
수업료 손실 지원금	한도	1,000	정규학기 미수료, 손실액 발생 시 또는 15일 이상 연속 입원 시
기숙사비 손실 지원금	한도	300	잔여학기 사용불능, 손실액 발생 시 또는 15일 이상 연속 입원 시

4. 연구실안전보험(공제)

연구실 안전환경 조성에 관한 법률

제26조(보험가입 등) ① 연구주체의 장은 대통령령으로 정하는 기준에 따라 연구활동종사자의 상해·사망에 대비하여 연구활동종사자를 피보험자 및 수익자로 하는 보험에 가입하여야 한다.

□ 가입현황

(단위 : 천원)

기준 연도	보험(공제) 상품명	시작일 종료일	1인당 보험료 (A)	학생수 (B)	연간 총보험료 (C)	보험(공제)청구				비고
						인적		물적		
						건수	금액	건수	금액	
2021	대학종합 보험(공제)	2021-03-01 2022-02-28	5	20,000	100,000	20	50,000	5	35,000	수학여행 담보 외국인학생 담보
2022	대학종합 보험(공제)	2022-03-01 2023-02-28	5	20,000	100,000	—	—	—	—	수학여행 담보 외국인학생 담보

□ 보상한도

담보대상	보상한도/자기부담금(천원)		비고
	1인당	1사고당	
유족급여	200,000	2,000,000	
장해급여	200,000	200,000	
치료비	10,000	10,000	자기부담금 10만원
입원급여	10,000	10,000	
수업료 손실 지원금	한도	1,000	정규학기 미수료, 손실액 발생 시 또는 15일 이상 연속 입원 시
기숙사비 손실 지원금	한도	300	잔여학기 사용불능, 손실액 발생 시 또는 15일 이상 연속 입원 시

IV

안전의식 제고 및 안전문화 확산을 위한 안전교육

1. 재난안전훈련

재난 및 안전관리 기본법 시행령

제43조의14(재난대비훈련 등) ① 행정안전부장관, 중앙행정기관의 장, 시·도지사, 시장·군수·구청장 및 긴급구조기관의 장(이하 "훈련주관기관의 장"이라 한다)은 법 제35조제1항에 따라 관계 기관과 합동으로 참여하는 재난대비훈련을 각각 소관 분야별로 주관하여 연 1회 이상 실시하여야 한다.

《담당부서 및 담당자》

구분	담당부서	직책	성명	연락처	비고
1	총무과	처 장	송지애	02-2600-2470	주관부서
2	총무과	계 장	김정현	02-2600-2474	
3	시설관리과	팀 장	김명석	02-2600-2480	지원부서
4	시설관리과	팀 원	허 율	02-2600-2482	

□ 2021년 교육·훈련 결과

○ 추진개요

- 기숙사 화재대피훈련은 코로나-19로 인하여 온라인 교육 실시

구분	교육일	교육시간	인원	예산
기숙사 화재대피 훈련	2022.04.	60분		

○ 추진내용

구분	추진내용
기숙사 화재대피 훈련	• 년2회 기숙사 입주자를 대상으로 야간 화재대피훈련 실시 • 코로나-19재유행으로 인하여 온라인 교육으로 시행 예정

□ 2022년 교육·훈련 계획

○ 추진개요

- 기숙사 화재대피 훈련(하반기) : 코로나-19재유행으로 인한 온라인 교육 시행 예정
- 연구실 정기 안전교육 시행 예정

○ 추진내용

구분	교육일	교육시간	인원	예산
기숙사 화재대피 훈련	2022.09.	약1시간		
연구활동종사자 정기교육	2022.09.	3시간	약100여명	약550,000원

2. 대학 안전사고 예방 교육

국민 안전교육 진흥 기본법

제10조(학교 등에서의 안전교육) ① 다음 각 호에 해당하는 자에 대한 교육을 관장하는 기관의 장은 해당 교육대상자에 대하여 안전교육을 실시하여야 한다.

4. 「고등교육법」 제2조에 따른 학교의 학생

《담당부서 및 담당자》

구분	담당부서	직책	성명	연락처	비고
1	학생처	처 장	이현주	02-2600-2460	주관부서
2	학생처	과 장	이현주	02-2600-2461	
3	총무과	처 장	송지애	02-2600-2471	지원부서
4	총무과	계 장	김정현	02-2600-2474	

□ 2021년 교육·훈련 결과

○ 추진개요

구분	교육일	교육시간	인원	예산
학생	3월	60분	20	-
	10월	60분	40	-

○ 추진내용

구분	추진내용
소방교육훈련	기숙사 화재 대피훈련 (온라인 교육)

□ 2022년 교육·훈련 계획

○ 추진개요

구분	과정	횟수	인원	예산
소방교육훈련	상반기	1	40	-
	하반기	1	40	-

○ 추진내용

구분	추진내용
소방교육훈련	• 년2회 기숙사 입주자를 대상으로 야간 화재대피훈련 실시

3. 대학 종사자 안전보건교육

산업안전보건법

제15조(안전보건관리책임자) ① 사업주는 사업장을 실질적으로 총괄하여 관리하는 사람에 대해 해당 사업장의 다음 각 호의 업무를 총괄하여 관리하도록 하여야 한다.

3. 제29조에 따른 안전보건교육에 관한 사항

《담당부서 및 담당자》

구분	담당부서	직책	성명	연락처	비고
1	학생처	처장	이현주	02-2600-2460	주관부서
2	학생처	과장	이현주	02-2600-2461	
3	총무과	처장	송지애	02-2600-2471	지원부서
4	총무과	계장	김정현	02-2600-2474	

□ 2021년 교육·훈련 결과

○ 추진개요

구분	교육일	교육시간	인원	예산
-	-	-	-	-

○ 추진내용

구분	추진내용
-	-

□ 2022년 교육·훈련 계획

○ 추진개요

구분	교육일	교육시간	인원	예산
교직원	하반기	미정	교직원대상	온라인교육

○ 추진내용

구분	추진내용
대학 캠퍼스 안전교육	재난 발생시 상황대처 및 대피 요령 관련 온라인 교육

4. 연구실 안전교육

연구실 안전환경 조성에 관한 법률

- 제20조(교육·훈련)** ① 연구주체의 장은 연구실의 안전관리에 관한 정보를 연구활동종사자에게 제공하여야 한다.
- ② 연구주체의 장은 연구활동종사자에 대하여 연구실사고 예방 및 대응에 필요한 교육·훈련을 실시하여야 한다.
- ③ 제10조제1항·제2항에 따라 지정된 연구실안전환경관리자는 연구실 안전에 관한 전문교육을 받아야 한다.
- ④ 연구주체의 장은 제10조제1항·제2항에 따라 지정된 연구실안전환경관리자가 제3항에 따른 전문교육을 이수하도록 하여야 한다.
- ⑤ 제2항에 따른 교육·훈련의 내용과 방법, 교육·훈련 담당자의 요건 및 제3항에 따른 전문교육의 세부내용은 대통령령으로 정한다.

《담당부서 및 담당자》

구분	담당부서	직책	성명	연락처	비고
1	시설관리과	안전환경관리자	김명석	02-2600-2480	주관부서
2	시설관리과	안전환경관리 부	허 울	02-2600-2482	
3	간호학과	학과장	이지언	02-2600-2565	지원부서
4	식품영양학과	학과장	윤진아	02-2600-2598	

□ 2021년 교육·훈련 결과

○ 추진개요

구분	과정	횟수	인원	예산
신규	안전교육	온라인	연구활동종사자	
정기	안전교육	온라인	연구활동종사자	550,000

○ 추진내용

구분	추진내용
신규안전교육	신규 연구활동종사자 안전교육
정기안전교육	연구실안전/전기/소방/가스/유해인자 취급 등

□ 2022년 교육·훈련 계획

○ 추진개요

구분	과정	횟수	인원	예산
신규	안전교육	온라인	연구활동종사자	
정기	안전교육	온라인	연구활동종사자	550,000

○ 추진내용

구분	추진내용
신규안전교육	신규 연구활동종사자 안전교육
정기안전교육	연구실안전/전기/소방/가스/유해인자 취급 등

5. 감염병 예방교육

감염병 예방법

- 제4조(국가 및 지방자치단체의 책무)** ① 국가 및 지방자치단체는 감염병환자등의 인간으로서의 존엄과 가치를 존중하고 그 기본적 권리를 보호하며, 법률에 따르지 아니하고는 취업 제한 등의 불이익을 주어서는 아니 된다.
- ② 국가 및 지방자치단체는 감염병의 예방 및 관리를 위하여 다음 각 호의 사업을 수행하여야 한다.
4. 감염병에 관한 교육 및 홍보
15. 해외 신종감염병의 국내 유입에 대비한 계획 준비, 교육 및 훈련

《담당부서 및 담당자》

구분	담당부서	직책	성명	연락처	비고
1	기획처	처장	김경숙	02-2600-2430	주관부서
2	기획처	팀원	신민규	02-2600-2432	
3	학생처	과장	이현주	02-2600-2460	지원부서
4	학생처	팀원	이정우	02-2600-2461	

□ 2021년 교육·훈련 결과

○ 추진개요

구분	교육일	과정	인원	예산
-	-	-	-	

○ 추진내용

구분	추진내용
-	-

□ 2022년 교육·훈련 계획

○ 추진개요

구분	교육일	과정	인원	예산
감염병 예방 및 방역대책	상반기/하반기	코로나19 메뉴얼	학생 및 교직원	-

○ 추진내용

구분	추진내용
감염병 예방교육	감염병 예방교육

5. 성범죄 예방교육

성폭력방지법 등

성폭력방지법

제5조(성폭력 예방교육 등) ① 「고등교육법」 제2조에 따른 학교의 장은 대통령령으로 정하는 바에 따라 성교육 및 성폭력 예방교육 실시, 기관 내 피해자 보호와 피해 예방을 위한 자체 예방지침 마련, 사건발생 시 재발방지대책 수립·시행 등 필요한 조치를 하고, 그 결과를 여성가족부장관에게 제출하여야 한다.

가정폭력방지법

제4조의3(가정폭력 예방교육의 실시) ① 국가기관, 지방자치단체 및 「초·중등교육법」에 따른 각급 학교의 장, 그 밖에 대통령령으로 정하는 공공단체의 장은 가정폭력의 예방과 방지를 위하여 필요한 교육을 실시하고, 그 결과를 여성가족부장관에게 제출하여야 한다.

성매매피해자보호법

제5조(성매매 예방교육) ① 국가기관, 지방자치단체, 초·중·고등학교, 그 밖에 대통령령으로 정하는 공공단체(이하 "국가기관등"이라 한다)의 장은 성에 대한 건전한 가치관 함양과 성매매 방지 및 인권보호를 위하여 성매매 예방교육을 실시하고, 그 결과를 여성가족부장관에게 제출하여야 한다.

양성평등기본법

제31조(성희롱 예방교육 등 방지조치) ① 국가기관등의 장과 사용자는 성희롱을 방지하기 위하여 대통령령으로 정하는 바에 따라 해당 국가기관등과 사업장 등에 소속된 사람(해당 국가기관등의 장과 사용자를 포함한다)을 대상으로 성희롱 예방교육의 실시, 자체 예방지침의 마련, 성희롱 사건이 발생한 경우 재발방지대책의 수립·시행 등 필요한 조치를 하여야 하고, 국가기관등의 장은 그 조치 결과를 여성가족부장관 및 주무부처의 장에게 제출하여야 한다.

《담당부서 및 담당자》

구분	담당부서	직책	성명	연락처	비고
1	인권상담실	교수	계은경	02-2600-2522	주관부서
2	인권상담실	상담사	최은영	02-2600-2297	

□ 2021년 교육·훈련 결과

○ 추진개요

구분	교육일	교육시간	인원	예산
학생	11월~12월	2H / LMS 활용 상시 실시	1,375	800,000
	10월26일	2H / 비대면 강의		
	10월27일	2H / 비대면 강의		
교직원	5월~12월	4H / 사이버교육 상시 실시	160	0

○ 추진내용

구분	추진내용
재학생 대상 폭력예방교육	■성평등 및 성인지 감수성 교육
유학생 대상 폭력예방교육	■온라인 콘텐츠 활용 젠더 및 성인지 감수성 교육
신입생 성평등캠퍼스 폭력예방교육	■안전한 캠퍼스 구축을 위한 성평등 교육
교직원 대상 폭력예방통합교육	■폭력예방교육 온라인 콘텐츠 활용 교육 진행
신규 입사자 교육	■폭력예방교육 온라인 콘텐츠 활용 교육 진행

□ 2022년 교육·훈련 계획

○ 추진개요

구분	과정	횟수	인원	예산
학생	■신입생 대상 성평등캠퍼스 폭력예방교육	5회	150명	0
	■재학생 대상 폭력예방교육	상시	1,000명	1,000,000
	■유학생 대상 범죄예방교육	상시	100명	0
교직원	■폭력예방통합교육	상시	160명	0
	■고위직 성인지감수성 교육	1회	53명	500,000

○ 추진내용

구분	추진내용
신입생 대상 성평등캠퍼스 폭력예방교육	■ 한국여성가족재단 예방교육사업 국비사업 지원
재학생 대상 폭력예방교육	■ 젠더폭력 및 성인지 감수성 교육
유학생 대상 폭력예방교육	■ 지역 외사계 업무협조 범죄예방교육 지원 ■ 안전캠퍼스 구축을 위한 젠더감수성 및 폭력예방교육 상시 온라인 교육 진행
교직원 폭력예방통합교육	■ 국가교육기관(중앙교육연수원)을 활용하여 교육진행 ■ 온라인 연강 운영이므로 신규 직원 상시 교육 이수
고위직 성인지감수성 교육	■ 온라인 콘텐츠 활용 폭력예방교육 진행 ■ 성희롱 및 성인지 감수성 관련 고위직에 대하여 별도 교육

6. 비상대비 교육·훈련

비상대비자원 관리법 시행령

- 제20조의4(비상대비교육 계획 수립 및 실시) ① 행정안전부장관은 법 제13조의5에 따라 매년 비상대비교육의 수요를 조사하고, 그 결과를 기초로 비상대비교육 계획을 수립하여야 한다.
- ② 행정안전부장관은 비상대비업무를 수행하는 기관의 장 또는 법 제11조제1항에 따라 지정된 업체의 장에게 제1항에 따른 비상대비교육 계획에 따라 비상대비교육을 실시하도록 요청할 수 있다.

《담당부서 및 담당자》

구분	담당부서	직책	성명	연락처	비고
교무처	교무과	과장	김진식	02-2600-2451	지원부서
기획처	기획예산팀	계장	조은지	02-2600-2431	
학생처	학생과	과장	이현주	02-2600-2461	
행정지원	총무과	처장	송지애	02-2600-2471	
	시설관리과	계장	김명석	02-2600-2480	
정보지원센터		계장	류후열	02-2600-2436	
국제교류	국제교육교류원	직원	김은혜	02-2600-2231	
대학원	교학과	계장	조준형	02-2600-2441	
부속기관	도서관	주임	김진혁	02-2600-2491	

□ 2021년 교육·훈련 결과

○ 추진개요

구분	교육일	교육시간	인원	예산
-	-	-	-	-

○ 추진내용

구분	추진내용
-	-

□ 2022년 교육·훈련 계획

○ 추진개요

구분	교육일	교육시간	인원	예산
소방교육훈련	상반기/하반기	2회	50	-
민방위 훈련	3월~10월	6회	100	-

○ 추진내용

구분	추진내용
소방교육훈련	소화기 및 소화전 사용법 및 화재시 비상대피 훈련

V

각종 위험 예방을 위한 교내·외 협력체계 구축

1. 대학 캠퍼스 지원기관 협의체 구성 및 운영

- 대학교 캠퍼스 내외 안전사고 예방 및 대책을 위해 지자체 재난안전 부서, 소방서, 경찰서, 병원 등 유관기관과 재난전문가(교수, 박사 등), 외부 이해관계자들이 참여하는 대학 캠퍼스 지원기관 협의체 구성 및 운영
- 캠퍼스 내외 안전사고 예방에 관한 계획, 대학 학교안전 관련 주요정책, 유관기관 협업과제 발굴 등 안전 및 보건의 확보 및 개선에 관한 의견 청취(년 2회 이상)

2. 사고 유형별 유관기관 네트워크 구축 방법

□ 재난

1) 평시 유관기관 네트워크

기 관 명	상 황 실	비 고
	전 화 번 호	
구조대	119	
강서소방서화곡119안전센터	02-6981-5170	안전센터
서울강서경찰서화곡3파출소	02-2604-2133	파출소
서울강서경찰서	02-2620-9270	형사과
강서구청	02-2600-5204	재난안전과
이대목동병원	02-2650-5114	응급실
극동파워(전기위탁)	1544-3002	기술지원팀

2) 상황실 운영 시

기 관 명	상 황 실	비 고
	전 화 번 호	
중합상황실 (재난 전 분야)	02-2600-2470	사무처
	02-2600-2480	시설관리과

□ 안전사고

1) 평시 유관기관 네트워크

기 관 명	상 황 실	비 고
	전 화 번 호	
구조대	119	
강서소방서화곡119안전센터	02-6981-5170	
서울강서경찰서화곡3파출소	02-2604-2133	
서울강서경찰서	02-2620-9270	형사과
강서구청	02-2600-5204	재난안전과
이대목동병원	02-2650-5114	응급실

2) 상황실 운영 시

기 관 명	상 황 실	비 고
	전 화 번 호	
종합상황실 (재난 전 분야)	02-2600-2470	사무처
	02-2600-2480	시설관리과

□ 감염병 확산

1) 평시 유관기관 네트워크

기 관 명	상 황 실	비 고
	전 화 번 호	
중앙사고수습본부	044-202-1843	보건사무관
중앙방역대책본부	043-719-9301	상황실
국립중앙의료원	02-2276-7114	감염의학센터
환경부	1577-8866	
강서보건소	02-2600-5818	보건행정과

2) 상황실 운영 시

기 관 명	상 황 실	비 고
	전 화 번 호	
종합상황실 (재난 전 분야)	02-2600-2470	사무처
	02-2600-2461	학생처(코로나대응)

□ 범죄

1) 평시 유관기관 네트워크

기 관 명	상 황 실	비 고
	전 화 번 호	
강서소방서화곡119안전센터	02-6981-5170	
서울강서경찰서화곡3파출소	02-2604-2133	
이대목동병원	02-2650-5114	응급실
서울강서경찰서	02-2620-9270	형사과

2) 상황실 운영 시

기 관 명	상 황 실	비 고
	전 화 번 호	
종합상황실 (재난 전 분야)	02-2600-2470	사무처
	02-2600-2480	시설관리과

□ 산업재해 및 중대재해

1) 평시 유관기관 네트워크

기 관 명	상 황 실	비 고
	전 화 번 호	
구조대	119	
강서소방서화곡119안전센터	02-6981-5170	
서울강서경찰서화곡3파출소	02-2604-2133	
서울강서경찰서	02-2620-9270	형사과
강서구청	02-2600-5204	재난안전
이대목동병원	02-2650-5114	응급실

2) 상황실 운영 시

기 관 명	상 황 실	비 고
	전 화 번 호	
종합상황실 (재난 전 분야)	02-2600-2470	사무처
	02-2600-2480	시설관리과

□ 비상사태

1) 평시 유관기관 네트워크

기 관 명	상 황 실	비 고
	전 화 번 호	
구조대	119	
강서소방서화곡119안전센터	02-6981-5170	
서울강서경찰서화곡3파출소	02-2604-2133	
서울강서경찰서	02-2620-9270	형사과
강서구청	02-2600-5204	재난안전
이대목동병원	02-2650-5114	응급실

2) 상황실 운영 시

기 관 명	상 황 실	비 고
	전 화 번 호	
종합상황실 (재난 전 분야)	02-2600-2470	사무처
	02-2600-2480	시설관리과

VI 그 밖에 안전관리를 위하여 필요한 사항

1. 역할과 임무

- 대학안전관리계획 작성 부서에서는 계획의 수립·시행, 이행점검, 대책수립 수행
- 위험별 상황관리전담 부서에서는 지휘부(총괄 담당, 상황 총괄), 실무반(상황 대응, 사고 수습, 당직), 협조부서(인론 대응, 예산 협력, 유관기관 협력) 등으로 구분하여 위험상황 대응 및 관리 수행

2. 관계 법령 등 연계

- 관련 법령, 재난안전관리 규정, 및 위기대응 표준·실무·행동매뉴얼 등을 기반으로 대학안전관리계획 수립 필요
 - 관계 법령·규정·매뉴얼 개정 시 대학안전관리계획 보완 필요
- 시·도 및 시·군·구 등 유관기관 안전관리계획과 연계·협조하여 대학안전 관리 집행계획 및 세부집행계획 수립 필요

3. 대학 업무연속성계획(BCP : Business Continuity Plan) 수립·시행

※ BCP 가이드라인 배포('22.)

- 감염병 대응 등을 위한 비상조직체계를 구성하고, 팀·개인별 역할을 명확하게 규정한 후 개인별 임무 숙지를 위한 교육·안내 실시
- 각 대학은 중대본 발표, 학내 확진자 발생률에 따라 시행할 비상대응계획인 기능연속성 계획 사전수립 및 학내 공유
 - 비상상황에도 유지해야 할 필수·핵심기능을 사전에 설정하고, 유행 상황에 따라 단계적으로 조치

4. 대학별 안전관리 규정 마련·운영

- 대학안전관리계획의 수립·시행에 필요한 대학별 자체 '안전관리 규정' 마련·운영
 - 대학안전관리의 구체적 적용 대상 및 범위 설정
 - 안전교육 실시, 안전대책의 점검·확인 등 학교장의 책무 규정
 - 대학안전관리 위험성평가 대상 및 방법·절차 규정
 - 대학안전사고 예방·조사 위원회 구성·운영관리
 - 대학안전관리 조직 구성·운영관리
 - 안전관리 협의체 구성·운영관리 등

붙임1

위험요인별 담당부서 및 담당자 현황(총괄)

위험유형		담당 부서	직책	성 명	연락처	비고
1. 재난	① 자연재난	총무과	처장	송지애	02-2600-2471	주관부서
		총무과	계장	김정현	02-2600-2474	
		시설관리과	계장	김명석	02-2600-2480	협조부서
		시설관리과	직원	허 울	02-2600-2482	
	② 사회재난	총무과	처장	송지애	02-2600-2471	주관부서
		총무과	계장	김정현	02-2600-2474	
시설관리과		계장	김명석	02-2600-2480	협조부서	
시설관리과		직원	허 울	02-2600-2482		
2. 안전사고	① 대학안전사고	학생처	처장	이현주	02-2600-2460	주관부서
		학생처	계장	이미숙	02-2600-2461	
		총무과	처장	송지애	02-2600-2471	협조부서
		총무과	계장	김정현	02-2600-2474	
	② 교육시설안전사고	시설관리과	계장	김명석	02-2600-2480	주관부서
		시설관리과	직원	허 울	02-2600-2482	
		기획처	처장	김경숙	02-2600-2420	협조부서
		기획처	계장	조은지	02-2600-2431	
	③ 연구실사고	시설관리과	계장	김명석	02-2600-2480	주관부서
		시설관리과	직원	허 울	02-2600-2482	
		간호학과	조교	원치희	02-2600-2516	협조부서
		식품영양학과	조교	백상렬	02-2600-2518	
3. 감염병 확산	① 코로나-19	기획처	처장	김경숙	02-2600-2430	주관부서
		기획처	직원	신민규	02-2600-2432	
		학생처	처장	이현주	02-2600-2460	협조부서
		학생처	과장	이현주	02-2600-2461	
4. 범죄	① 일반범죄	총무과	처장	송지애	02-2600-2471	주관부서
		총무과	계장	김정현	02-2600-2474	
		기획처	처장	김경숙	02-2600-2430	협조부서
		기획처	계장	조은지	02-2600-2420	
	② 성범죄	인권상담실	교수	계은경	02-2600-2522	주관부서
		인권상담실	상담사	최은영	02-2600-2297	
5. 산업재해 및 중대재해	① 산업재해	총무과	처장	송지애	02-2600-2471	주관부서
		총무과	계장	김정현	02-2600-2474	
		시설관리과	계장	김명석	02-2600-2480	협조부서
		시설관리과	직원	허 울	02-2600-2482	
	② 중대재해	총무과	처장	송지애	02-2600-2471	주관부서
		총무과	계장	김정현	02-2600-2474	
		시설관리과	계장	김명석	02-2600-2480	협조부서
		시설관리과	직원	허 울	02-2600-2482	
6. 기타	① 비상사태	사무처	처장	송지애	02-2600-2471	주관부서
		사무처	계장	김정현	02-2600-2474	
		시설관리과	계장	김명석	02-2600-2480	협조부서
		시설관리과	직원	허 울	02-2600-2482	

붙임2

위험요인별 피해 현황(총괄)

위험유형		구 분	2019	2020	2021	평균
1. 재난	① 자연재난	발생건수	-	-	-	
		재산피해(백만원)	-	-	-	
		인명피해	-	-	-	
		사망(실종)	-	-	-	
		부상	-	-	-	
	② 사회재난	계	-	-	-	
		발생건수	-	-	-	
		재산피해(백만원)	-	-	-	
		인명피해	-	-	-	
		사망(실종)	-	-	-	
2. 안전사고	① 대학안전 사고	발생건수	-	-	-	
		재산피해(백만원)	-	-	-	
		인명피해	-	-	-	
		사망(실종)	-	-	-	
		부상	-	-	-	
	② 교육시설 안전사고	계	-	-	-	
		발생건수	-	-	-	
		재산피해(백만원)	-	-	-	
		인명피해	-	-	-	
		사망(실종)	-	-	-	
	③ 연구실 사고	부상	-	-	-	
		계	-	-	-	
		발생건수	-	-	-	
		재산피해(백만원)	-	-	-	
		인명피해	-	-	-	
		사망(실종)	-	-	-	
		부상	-	-	-	
		계	-	-	-	
3. 감염병확산	① 코로나-19	감염자 수	10	35	83	42
4. 범죄	① 일반범죄	인명피해(사망)	-	-	-	
		발생건 수	-	-	-	
	② 성범죄	피해자 수	-	-	-	
		발생건 수	-	-	-	
5. 산업재해 및 중대재해	① 산업재해	발생건수	-	-	-	
		재산피해(백만원)	-	-	-	
		인명피해	-	-	-	
		사망(실종)	-	-	-	
		부상	-	-	-	
	② 중대재해	계	-	-	-	
		발생건수	-	-	-	
		재산피해(백만원)	-	-	-	
		인명피해	-	-	-	
		사망(실종)	-	-	-	
6. 기타	① 비상사태	부상	-	-	-	
		계	-	-	-	
		발생건수	-	-	-	
		재산피해(백만원)	-	-	-	
		인명피해	-	-	-	
		사망(실종)	-	-	-	

붙임3

위험요인별 예산투자 현황 및 계획(총괄)

위험유형		대책명	연도별 예산(원)				비고
			2020	2021	2022	합계	
1. 재난	① 자연재난	한국교육시설안전원원 (공제가입)	2,865,290	3,299,460	3,299,460	9,464,211	
		계	2,865,290	3,299,460	3,299,460	9,464,210	
	② 사회재난	소방시설 정기점검	4,620,000	4,620,000	4,620,000	13,860,000	소방주펌프 공사
		소방시설 공사	-	-	18,227,000	18,227,000	
2. 안전사고	① 대학 안전사고	경영자배상책임보험	130,440	130,440	130,440	391,320	
		계	130,440	130,440	130,440	391,320	
	② 교육시설 안전사고	승강기 관리용역	8,000,000	8,300,000	8,200,000	24,500,000	
		극동테크(전기위탁)	10,500,000	10,500,000	10,500,000	31,500,000	
		물탱크 청소	2,500,000	2,600,000	3,100,000	8,200,000	
		계	21,000,000	21,400,000	21,800,000	64,200,000	
	③ 연구실 사고	연구실안전	6,000,000	5,500,000	5,900,000	17,400,000	
		연구실공제	280,000	330,000	330,000	940,000	
		계	6,280,000	5,830,000	6,230,000	18,340,000	
3. 감염병 확산	① 코로나-19	코로나 지원 장학금	121500000	53000000	-	174,499,984	
		코로나바이러스 예방활동 지원	23431000	27718900	13560000	64,709,900	
		코로나19 대응을 위한 BL강의실 구축	44900000	-	-	44,900,019	
		계	259,624,480	151,280,721	122,175,822	533,074,964	
4. 범죄	① 일반범죄	본부무인기계용역	12,804,000	12,804,000	15,800,000	41,408,004	
		교내경비	-	68,000,000	72,336,000	140,336,000	
		계	12,804,000	80,804,000	88,136,000	181,744,004	
	② 성범죄	재학생 대상 폭력예방교육	-	-	1,000,000	1,000,000	학생
		고위직 성인인지감수성 교육	-	800,000	500,000	1,300,000	교직원
		계	-	800000	1,500,000	2,300,000	
5. 산업재해 및 중대재해	① 산업재해	-	비상사태 대응 계획에 따라				
	② 중대재해	-	상황 발생 시 편성				
6. 기타	① 비상사태	-	비상사태 대응 계획에 따라				
			상황 발생 시 편성				